KOMMUNLEDNINGSKANSLIET
Kansli

INSCANNADE INBJUDNINGAR TILL KURSER OCH KONFERENSER

Kommunstyrelsens arbetsutskott 2017-02-27

och

Kommunstyrelsen 2017-03-13

Höörs kommun: Box 53 • 243 21 Höör
Besöksadress: Södergatan 28 • Höör
Tel: 0413-280 00 • Fax: 0413-207 41
kommun@hoor.se • www.hoor.se • www.facebook.com/Hoorskommun

Skånsk Landskapsdag 2017

Geologins betydelse i landskapet

Tisdag den 25 april kl 9.00 - 16.30
Älvkullen, Höör

Välkomna till årets landskapsdag om geologins betydelse för landskapets och samhällets utveckling. Dagen innehåller allt från vilka geologiska förutsättningar och processer som format landskapet, var vi hittar Skånes vulkaner, hur vi historiskt och idag använder sten och mark, till hur beroende vi är av att geologiska processer fungerar för exempelvis vår dricksvattenförsörjning. Vi kommer också få veta mer om intresset för geoturism och Geoparker som en viktig del i utvecklingen av landsbygden.

Anmäl dig senast den 12 april via Kommunförbundets Skånes hemsida:
http://kfsk.se/konferens/?p=18415

Kostnad: 375 kr, inklusive lunch, fika och exkursion. Sker avanmälan efter den 20 april debiteras full avgift.

Målgrupp: Tjänstepersoner, politiker, forskare, studenter och andra med intresse för landskapsfrågor.

Vid frågor om programmet kontakta:
Åsa Abrahamsson, 0413-28164,
asa.abrahamsson@hoor.se, Höörs kommun

Skånsk Landskapsdag 2017

Program

Moderator Urban Emanuelsson, Sveriges lantbruksuniversitet

8.30 - 9.00	**Registrering med frukost**
9.00 - 9.15	**Välkommen till Höörs kommun**
9.15 - 9.45	**Skånes Geologi - en översikt** Elisabeth Einarsson, Lunds universitet
9.45 - 10.15	**Geologins betydelse för vegetation och markanvändning** Joachim Regnell, Högskolan Kristianstad
10.15 - 10.30	**Bensträckare och frukt**
10.30 - 11.00	**Sten i byggnader** Jonna Stewenius, Länsstyrelsen Skåne
11.00 - 11.30	**Geologins betydelse för dricksvattenförsörjning** Anna-Karin Rasmussen, Länsstyrelsen Skåne
11.30 -12.00	**Geoturism och Unescos geoparksbegrepp** Linda Wickström, Sveriges geologiska undersökningar
12.00 - 12.45	**Lunch**
13.00	**Avfärd exkursion med fika i bussarna**
16.30	Tillbaka i Höör

Exkursion med guide

Stenskogen – I Stenskogen söder om Höör finns en mängd lämningar av den sandstensbrytning som pågått sedan medeltiden. Såväl kvarnsten som byggnadssten har hämtats här och både Höörs kyrka och Lunds domkyrka är uppförda av sandsten härifrån.

Allarps bjär – Allarps bjär är en av de många basaltkupper som vittnar om vulkanerna som under Jura-perioden för 170 miljoner år sedan var aktiva i området. Bergarten basalt är basisk och har gett förutsättningarna för Allarps bjärs unika flora.

Gunnarps tegelbruk utanför Tjörnarp – Mindre tegelbruk har varit vanliga på många håll runt om i Skåne. Utanför Tjörnarp fanns Gunnarps tegelbruk som var aktivt i drygt hundra år, från omkring 1850 till 1958. Idag är de gamla lertäkterna naturreservat och ringugnen där teglet brändes är ett spännande industrimuseum.

Välkomna!

Höörs kommun

HKR

Regionmuseet Landsantikvarien i Skåne

SLU

Region Skåne

Kommunförbundet Skåne

Länsstyrelsen Skåne

Gränser och gränsdragningar

inom organisering av frivilligt arbete

20-21 mars i Marks kommun

Politiker, tjänstemän, föreningsföreträdare med flera som kommer i kontakt med frivilligt arbete hälsas välkomna till Marks kommun när Frivilligsamordnarnas Förbunds och Sveriges Frivilligcentralers rikskonferens 2017 går av stapeln. Passa på att utbyta erfarenheter!

Temat är Gränser och gränsdragningar; mellan civil och offentlig sektor, mellan frivilliga och professionella, juridiska gränsdragningar.

Medverkande: Lena Nyberg, generaldirektör för Myndigheten för Ungdoms- och Civilsamhällesfrågor, Kattis Ahlström, journalist, programledare och före detta generalsekreterare BRIS, Elin Boyer, jurist och medlem i Frivilligsamordnarnas Förbund, Jenny Risfelt, Idélots, Signe Isaksson, konsult från Sveriges Frivilligcentraler, Nehla Ali med flera.

I samband med konferensen hålls även de båda förbundens årsmöten. Välkommen som medlem!

Frivilligsamordnarnas Förbund Sveriges Frivilligcentraler

Mark Frivilligcentralerna i Sverige Frivilligsamordnarnas Förbund Samordning Erfarenhet Kunskap Studieförbundet Vuxenskolan

Tid: Start klockan 11.00 den 20 mars (Incheckning och fika från klockan 09.00). Slut cirka 15.00 den 21 mars

Plats: Konferensanläggningen Två Skyttlar, Örby, i Marks kommun, 6 mil från Göteborg. Tåg till centralorten Kinna, cirka 4 timmar från Stockholm och 3 timmar från Malmö. Buss från Göteborg 1 timma.

Pris (exklusive moms): 2 dagars konferens 2 295 för medlemmar i Frivilligsamordnarnas Förbund eller Sveriges Frivilligcentraler. Icke medlem betalar 2 595 kronor.

Priset inkluderar del i dubbelrum på Två Skyttlar, transport mellan anläggningen och stationen i Kinna, fika, lunch, middag den 20 mars samt frukost och lunch den 21 mars. (Ange i anmälan om du önskar dela rum med någon särskild.)

Begränsat antal enkelrum finns, tillägg 500 kronor. Inkvartering kan då komma förläggas utanför anläggningen med buss till och från.

Pris (exklusive moms) utan övernattning: 1295 för medlem inklusive lunch och fika båda dagarna samt transport mellan stationen i Kinna och anläggningen. Icke medlem 1595 kronor.

Långväga resenärer: kontakta Två Skyttlar för boende söndag-måndag. Telefon 0320-301 00. E-post: bokningen@tvaskyttlar.com.

Anmälan (följ länken) via Studieförbundet Vuxenskolan senast 20/2

Frågor?

Kontakta Annica Edström Rosell, frivilligsamordnare i Marks kommun och sekreterare i Frivilligsamordnarnas Förbund.

Telefon 0320-21 78 28. E-post: frivilligverksamheten@mark.se

Mark

Frivilligsamordnarnas Förbund

Studieförbundet Vuxenskolan

Gränser och gränsdragningar inom organisering av frivilligt arbete

Måndag 20 mars
09.00-11.00 Incheckning och fika Drop in
11.00 Inledning
Moderator Margareta Lövgren
Välkomna till Marks kommun
Presentation av Frivilligsamordnarnas Förbund och Sveriges Frivilligcentraler
Frivilligverksamheten i Mark 15 år - så här började vi
12.00 Lunch
13.00 Kattis Ahlström berättar om sina erfarenheter som generalsekreterare för BRIS och hur hon arbetade med gränsdragningen mellan frivilliga och professionella.
14.00 Elin Boyer, jurist, om juridiska gränsdragningsfrågor som frivilligsamordnaren kan komma i kontakt med
14.30 Fika
15. 00 Lena Nyberg, generaldirektör för Myndigheten för Ungdoms– och civilsamhällesfrågor
16.00 Avrundning av dagen, tid för frågor
16.00 Sveriges Frivilligcentralers årsmöte
19.00 Middag
20.30 Mordet på fattiggården i Örby Hult
En berättarföreställning med Bennie Åkerfeldt från tiden då konferensanläggningen var fattighus
21.00 Pub och mingel

Tisdag 21 mars
08.30 Årsmöte Frivilligsamordnarnas förbund
10.00 Alla har något att ge – den svenska Frivilligcentralens grundtankar. Signe Isaksson delar med sig från sin mångåriga erfarenhet av arbete med Frivilligcentraler
11.00 Kulturkompetens– en tillgång för frivilliga som arbetar med asylsökande. Kommunikatör Nhela Ali är anställd av Migrationsverket och Valdemarsviks kommun för integrationsarbete
11.50 Tid för frågor
12.00 Lunch
13.00 Roller, drivkrafter och logiker i den ideella respektive den offentliga sektorn. Med Jenny Risfelt från Idélots
15.00 Avslutning

Med reservation för ändringar!

Mark
Frivilligcentralerna Sverige
Frivilligsamordnarnas Förbund
Samordning Erfarenhet Kunskap
Studieförbundet Vuxenskolan

scratch.se

Dining Development AB

INBJUDAN

EVENT- & KUNSKAPSDAGEN: GÖTEBORG 7 MARS 2017

Sveriges beslutsfattare, politiker och övrigt intresserade i kommuner, landsting/regioner, riksdag och regering.

Hur vill du själv och dina nära äta i framtiden?

Offentliga måltider behöver din uppmärksamhet och ett beslut behövs NU.

Event – och inspirationsdag för att politiker och andra beslutsfattare ska få med sig all kunskap som behövs inför dagens beslut om morgondagens måltider till patienter, barn, elever och äldre.

Syfte med dagen

- Ge underlag för dagens beslut om hållbara offentliga måltider i framtiden.
- Öka kunskap om mat i offentlig sektor och behovet av utveckling
- Skapa upplevelser kring maten, både på tungan och i tanken.

Om programmet

Högaktuella föredrag av välrenommerade läkare, professorer, forskare, docenter i Sverige, varvas med unika måltidsupplevelser och fysiska exempel på framtidens måltidsmiljö inom offentlig sektor.

Kunskapsdagen slår sönder myter om maten, hedrar hungern och kålroten, ger konkreta råd om ledarskap från televisionens värld. Vi tipsar om relevanta styrsystem och hur äldres eller den digitala människans matvanor påverkar besluten. Vi talar om hur vi bygger för matupplevelse och till och med om Döden i grytan, matförgiftningarna. I pauserna får vi måltidsupplevelser som knyter an till temat.

En paneldebatt bestående av Sveriges Landsbygdsminister vid Näringsdepartementet, EPOK – Centrum för ekologisk produktion och konsumtion, Inköpsrådet samt inspel från Sveriges kommuner och landsting – avdelningen för ekonomi och styrning.

Jörgen Mörnbäck, välbekant imitatör och komiker medverkar.

Moderator

Pelle Thörnberg, välkänd tv-journalist och medietränare.

Nu lyfter vi måltiden i offentlig sektor till en ny nivå!

Varmt och hjärtligt välkomna,

Inger Stiltjestrand Svensson, VD
24 november 2016

Vid ev. frågor: tfn 0703 178850

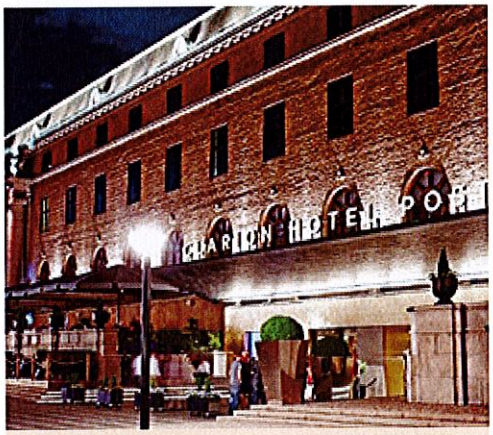

Göteborg 7 mars 2017
kl 08:30-17:00

Clarion Hotell Post
Drottningtorget 10
411 03 Göteborg

Anmäl dig här direkt!
Pris: 3 495 exkl moms per deltagare

Anmälan: Anmälan är bindande. Efter 14:e februari återbetalas ingen deltagaravgift, men du kan självklart överlåta din plats till annan deltagare.

Betalning: Betalning i förskott mot faktura

Övrigt: I deltagaravgiften ingår upplevelser, seminarier och samtliga måltider.

Boende: Du bokar själv boende. Bokning av rabatterade rum:

Göteborg – Clarion Hotel Post för deltagare sker via: meetings.post@choice.se *(uppge bokningsnummer #6262).*

DiningDevelopment Oeresund AB, org nr 556773-1152
Postadress: Box 58, 261 22 Landskrona / Besöksadress: Lilla Strandgatan 19, 1:a vån.
Tfn +46 (0)418-145 54, +46 (0)703 178850

www.diningdevelopment.com

Dining Development AB

EVENT- & KUNSKAPSDAGEN: GÖTEBORG 7 MARS 2017

08.30 Registrering - samtidigt APTITRETARE

FÖRMIDDAG

09.00 Välkommen och uppstart dagen
Inger Stiltjestrand Svensson, DiningDevelopment AB

09.10 Moderator Pelle Thörnberg, tar över taktpinnen.

09.15 Föredrag: Claude Marcus, professor Karolinska Institutet **"Myter och sanningar om hälsosam livsstil."**

09.45 Föredrag: Charlotte Erlanson-Albertsson, professor i medicinsk och fysiologisk kemi vid Lunds universitet. "**Kreativitet och lycka, hur får vi det i vardagen?"**

10.15 UPPLEVELSEFIKA

10.45 Föredrag: Martin Ragnar, forskare och författare **"Smaken av en plats – tankar om identitet, mångfald och stolthet."**

11.15 Föredrag: Cecilia Magnusson Sporre, Fil dr i Måltidskunskap **"Måltidsgörarens utmaningar och komplexitet."**

11.45 STORYTELLING by FOOD Björn Ylipää, kreativ ledare vid Måltidsvision, presenterar och bjuder in till måltid.

12-13.00 UPPLEVELSELUNCH

EFTERMIDDAG

13.00 Moderator presenterar eftermiddagens program

13.10 PANELDEBATT, DELTAGARE

Sven-Erik Bucht, landsbygdsminister Näringsdepartementet

Bo Nordlin, vd Inköpsrådet

Annika Wallenskog, chefsekonom och direktör, SKL – Sveriges Kommuner och Landsting.

Maria Wivstad, föreståndare EPOK

13.40 Föredrag: Eva Hamilton, journalist och tidigare Vd SVT. **"Det blir aldrig lugnt igen! Förra SVT-chefen Eva Hamilton om att leda genom ständiga förändringar."**

14.10 Föredrag: Gunilla Jarlbro, professor i medie- och kommunikationsvetenskap. **"Matmakt och matval – Vem bestämmer vad vi äter, vi eller medierna?"**

14.40 **"Den åldrande befolkningen – dagens och morgondagens utmaning!"**

Föredrag: Pär Schön, Fil. dr. vid ARC (Aging Research Center) Karolinska Institutet.

15.10 UPPLEVELSEFIKA

15.40 Föredrag: Milada Wurm, arkitekt vid PEN Interiör **"Rätt miljö för matglädje (framtidens matsal i det offentliga rummet – i skola, sjukhus, vård och omsorg)**

16.00 Föredrag: Marie-Louise Danielsson-Tham, veterinär och professor i livsmedelshygien vid Grythytteakademi, Örebro universitet. **"Döden i grytan?"**

16.30 **Jörgen Mörnbäck** - Sveriges främste imitatör, galen, befriande och fullproppad med prick-säkra imitationer.

17.00 AVSLUT – resumé och tack för dagen!

Initiativtagare till Event- & kunskapsdagarna

Inger Stiltjestrand Svensson,
DiningDevelopment AB

Moderator

Pelle Thörnberg
Pelle Thörnberg Media AB

Inger Stiltjestrand Svensson, VD DiningDevelopment AB
och initiativtagare till kunskapsdagarna. Tfn 0418-145 54, 0703 178850
Planering i samverkan med moderator Pelle Thörnberg, Pelle Thörnberg Media AB

www.diningdevelopment.com

Dining Development AB

FÖRELÄSARE

EVENT- & KUNSKAPSDAGEN: GÖTEBORG 7 MARS 2017

FÖRELÄSARE PÅ FÖRMIDDAGEN

Claude Marcus,

professor vid Enheten för pediatrik, Karolinska Institutet med forskning om spädbarns, barns och ungdomars hälsa och sjukdomar.

"Myter och sanningar om hälsosam livsstil"

Claude Marcus är professor vid enheten för Pediatrik, Karolinska Institutet med forskning om spädbarns, barns och ungdomars hälsa och sjukdomar.

Myten säger att vi blir hyperaktiva och kan bli beroende av socker – men vad säger vetenskapen? Är rött kött alltid farligt? Och även om vi vet att det är samma fett i smör som i grädde, är det ena inte så farligt som det andra. Claude Marcus berättar om de nya rönen.

Charlotte Erlanson-Albertsson,

professor i medicinsk och fysiologisk kemi vid Lunds universitet.

"Kreativitet och lycka, hur får vi det i vardagen?"

Vi blir kreativa av hunger, det stimulerar minnet och ökar överlevnaden. Den samlande och jagande stenåldersmänniskan behövde minnas var bären och viltet fanns igår. Dagens vuxna människa mår bra av att äta på tre regelbundna tider per dygn och inte för mycket.

Så planerar vi måltider i offentlig sektor för att kroppen ska må bra. Vi bör längta efter och förvänta oss mat på fasta tider. När vi äter ska det vara lugnt och vackert. Grönsakerna ska gärna ha flera färger – utom en viss färg som får oss att tappa aptiten. Charlotte Erlanson-Albertsson berättar om rönen kring när, var och hur maten serveras.

Martin Ragnar,

docent och författare med bakgrund i kemiteknik, grundare av Kålrotsakademin om hur vi värnar svensk matkultur.

"Smaken av en plats – tankar om identitet, mångfald och stolthet"

Dialekten är en krydda. När den italienske kocken skriver menyn på svårtydd italienska är det inte för att redogöra – utan för att få ett samtal om hur breasola torkas och kryddas. Låt oss använda svenska dialekter i våra menyer också inom offentlig sektor.

"Friskt äpple" eller "rättika". Vi har en kulturväxt med roten i Sverige som vi exporterat till matens kulturländer. Nu kan vi beskriva kålrotens "terroir" i samma termer som ädla viner. "Odlad i sydsluttning, mineralrik jord."

Eva Hamilton,

journalist och tidigare Vd SVT

"Det blir aldrig lugnt igen!" Förra SVT-chefen Eva Hamilton om att leda genom ständiga förändringar.

Eva Hamilton var en av Sveriges mest offentliga chefer. Hon ledde digitaliseringen när SVT gick från en enda linjär plattform, tv-apparaten, till en medievärld där tittaren själv sökte upp programmen. När omvärlden förändrades åt alla håll, fick hon med sig personalen i en hållbar riktning. Och allt var transparent. Som när SVT förlorade – och fick tillbaka Nobelsändningarna.

Nu säger hon: -Fundera över hur du behandlar den som sitter i personalrestaurangen. I morgon är de dina chefer. - Och vad händer när min generation med asiatisk mat, gott vin och högre krav kommer till äldrevården?

Cecilia Magnusson Sporre,

Fil. dr. i Måltidskunskap vid Örebro universitet, kock och måltidsutvecklare.

"Måltidsgörarens utmaningar och komplexitet"

Cecilia talar om hur vi kan göra stora förbättringar i måltidsupplevelsen genom att tillföra små medel som ny kunskap och insikt. Hon talar om den nya Medvetna Måltiden som idag inte bara handlar om att förutom att maten ska smaka och göra gott även ska genomsyras av etisk reflektion. Hon berättar om analys- och planeringsverktyget FAMM (Five Aspects Meal Model) som ställer upp villkoren för måltidsupplevelsen. Mötet, Rummet, Produkten och Styrsystemet. Fungerar dessa fyra uppfylls det femte villkoret av sig själv – Stämningen.

-Jag kommer att prata om människorna som gör måltiden, deras glädje och passion men också om utbildning, resurser, service och värdskap.

Björn Ylipää,

måltidsvisionär, matkonstnär och Universitetsadjunkt i mat- och måltidskunskap vid Högskolan i Kristianstad.

"Storytelling by food"

Björn Ylipää lyfte blicken från tallriken och började se måltiden som en helhetsupplevelse. Vi kommunicerar i mellanrummen och är det en konferens med tema kring skog så skall pauserna med mat och dryck fånga känslan av att vandra i skogen. Vår uppgift är att skapa mötesplatser. Det kan vara så enkelt som att binda ihop glas på fot där gästerna blir tvungna att samtal för att kunna få ta del av drycken. Hur smakar Volvos reklamfilm med Zlatan?

Att ladda ett glas vatten med en berättelse kan skapa ett mervärde som gästen kommer ihåg. Björn och hans kollegor har tolkat dagens konferens i måltidsupplevelserna som ni får ta del av.

Inger Stiltjestrand Svensson, VD DiningDevelopment AB
och initiativtagare till kunskapsdagarna. Tfn 0418-145 54, 0703 178850
Planering i samverkan med moderator Pelle Thörnberg, Pelle Thörnberg Media AB

www.diningdevelopment.com

Dining Development AB

PANELDEBATT

EVENT- & KUNSKAPSDAGEN: GÖTEBORG 7 MARS 2017

DELTAGARE I PANELDEBATTEN EFTER LUNCH

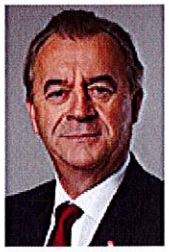

Sven-Erik Bucht,
landsbygdsminister, Näringsdepartementet

Om Nationella livsmedelsstrategin, men även nya uppdraget "Nutritionsdecennium" som FN lanserade den 24 oktober 2016, med uppmaning till nationella regeringar att delta aktivt.

Maten är central för hållbar utveckling. Att förbättra matsäkerheten" och matvanorna är nödvändigt för att uppnå hållbarhetsmålen i agenda 2030. Var står vi i Sverige inför detta uppdrag?

Annika Wallenskog,
chefsekonom och direktör, Avdelningen för ekonomi och styrning. SKL – Sveriges Kommuner och Landsting.

Om kommunernas och landstingens ekonomi enligt Ekonomirapporten som publicerades av SKL i oktober 2016, stora utmaningar väntar ...

Ekonomirapporten belyser landstingens och kommunernas ekonomiska situation och förutsättningar samt den förväntade samhällsekonomiska utvecklingen på några års sikt.

Bo Nordlin,
chefredaktör Inköpsrådet, grundare av Upphandling24. Har bevakat offentlig upphandling och inköp sedan 2004.

Vad är smart och nydanande då det gäller inköp och offentlig upphandling idag t ex livsmedelsupphandling? Är offentlig upphandling lönsamt?

- Upphandling är komplicerat, det kräver planering och dialog med marknaden men det går att formulera kraven så att önskade leverantörerna får en chans. Potatisodlaren kan få leverera enbart potatis och vi kan köpa upp varor och logistiken separat. Det finns till och med kommuner som äger kreatur för att få närproducerad mat. Men upphandling är lönsamt, det sänker priserna och det driver utvecklingen mot ekologiskt.

Följande frågor kommer belysas:

- Är offentlig upphandling ett hinder för att få bra livsmedel i skolor, äldreboenden och i sjukhus?
- Kan offentliga inköp driva på utvecklingen mot bättre mat?
- Missgynnas små, lokala leverantörer av den offentliga upphandling? Går det att motverka?
- Är offentlig upphandling lönsamt? Slår fokus på lägsta pris sönder matmarknaden.
- Vad krävs för att göra bra upphandlingar av livsmedel?

Maria Wivstad,
föreståndare för Centrum för ekologisk produktion och konsumtion EPOK, vid Sveriges lantbruksuniversitet.

Är ekologiskt hållbart i framtiden?

- Ekologiskt är inte bara ekonomiskt möjligt för svenska lantbrukare – det kanske är räddningen. De konventionella mjölkbönderna prispressas hårt men eko-mjölkbönderna får ett bra merpris för mjölken. Offentliga måltider är en drivkraft för ekologisk produktion men den svenska produktionen hotas av eko-import från lågkostnadsländer. Där har de regionala livsmedelskedjorna en pedagogisk poäng att kommunicera kontakter mellan lokal producent och konsument.

Maria Wivstad kommer också att berätta om hur vi kan bygga upp varierade odlingssystem där olika delar stödjer varandra, som att gynna landskapets naturliga fiender till skadegörarna. Eller att spill från grönsaksodling används som foder till hönsen. Att producera ekologiskt kräver mer arbete och maten kostar mer – är vi beredda att betala för de mervärden som skapas?

Inger Stiltjestrand Svensson, VD DiningDevelopment AB
och initiativtagare till kunskapsdagarna. Tfn 0418-145 54, 0703 178850
Planering i samverkan med moderator Pelle Thörnberg, Pelle Thörnberg Media AB

www.diningdevelopment.com

Dining Development AB

FÖRELÄSARE

EVENT- & KUNSKAPSDAGEN: GÖTEBORG 7 MARS 2017

FÖRELÄSARE PÅ EFTERMIDDAGEN

Gunilla Jarlbro,

professor i medie- och kommunikationsvetenskap, vid Lunds Universitet

"Matmakt och matval – Vem bestämmer vad vi äter, vi eller medierna?"

Vi påverkas i våra val av medier och möten. "Jag älskar sushi" är en signal om att vara världsvan – men varför säger vi inte samma sak om falukorven?"

Hon talar om genusaspekter på matlagningen. Kockdueller och Mästerkockar är manligt och männen tillåts slabba i köket. Men program med kvinnor heter Laila Bakar och det handlar inte alls om "mattanter" i storkök.

Gunilla har också ett medskick till äldrevården.

- Vi borde möblera måltiden på samma vis som rummen. Gamla möbler och tavlor med bekanta motiv på väggarna gör att äldre dementa känner sig trygga. Då kanske vi inte ska servera tacos med nya kryddor.

Pär Schön,

Fil. dr. vid ARC (Aging Research Center) Karolinska Institutet & Stockholms universitet.

"Den åldrande befolkningen – dagens och morgondagens utmaning!"

Vi lever inte på samma sätt som förr – och vi dör långsammare. Det är ett gott betyg. Krämpor kan botas, vi överlever och kommer upp i fjärde åldern, över 80 innan det börjar hända saker med kroppen. Om tio år är de flesta 40-talister där.

Vi får fler multisjuka, med olika krav på vård och offentlig mat samtidigt som allt färre förvärvsarbetande ska försörja allt fler 80-plussare.

Inom vård och omsorg får vi målkonflikter och policykrockar, den äldre ska ha en sammanhållen vård – men erbjudas mångfald och valfrihet.

Ändå är detta ingen dyster presentation, för Sverige ligger bättre till än övriga världen.

Marie-Louise Danielsson-Tham,

veterinär och professor i livsmedelshygien vid Örebro Universitet.

"Döden i grytan?"

Marie-Louise tar upp aktuella och historiska matförgiftningsfall. Som med Ärtsoppan i Tierp där många bäckar små samverkade. Det saknades rutiner, termometrar, avsvalningsskåp, mottagningssystem och reserver. Och det kan hända igen.

Mellan förgiftningsexemplen ger hon konkreta tips på hur vi kan jaga ut dem ur de offentliga köken, samt aktuella frågor som tillsatsers vara eller icke vara?

Milada Wurm,

arkitekt vid PEN Interiör. PEN är en komplett leverantör av inredningar för butiker, restauranger, showrooms och mässmontrar. PEN är ett välkänt varumärke inom inredning i Sverige och är känd för att leverera säljande, inspirerande inredning med hög finish, till bland annat Nordens McDonald's, Wayne's Coffee och Vigårda.

"Rätt miljö för matglädje (framtidens matsal i det offentliga rummet – i skola, sjukhus, vård och omsorg)"

Hör av Milada om hur Korsbackaskolan i Kävlinge kommun fick hjälp med flöden, buller och ljus. Hon visar i konkreta exempel från skolor och äldreboenden hur det ser ut nu och hur bra kan det bli. Det kostar så lite att anlita proffs för att skapa innovativa måltidsmiljöer – men det ger så mycket och lönar sig i långa loppet i reda kronor och ören.

Jörgen Mörnbäck,

imitatör och komiker, 2Entertain AB

Befriande och fullproppad med pricksäkra imitationer som ger oss skratten vi behöver.

Musikinslag under dagen

Leo Svensson Sander
och Andreas Ralsgård.

En cellist som trakterar såg och en saxofonist som gärna spelar flöjt. Leo och Andreas är båda från Skåne och deras vägar har i tjugo års tid korsats och snirklat sig via Kristianstad, Arvika, Köpenhamn, Malmö och Göteborg till Stockholm och Landskrona där de bor och verkar idag. Deras gemensamma musikaliska tråd är folkmusiken.

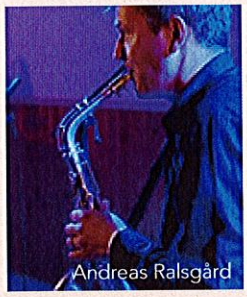
Andreas Ralsgård

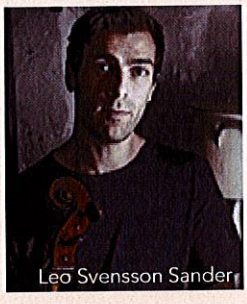
Leo Svensson Sander

Inger Stiltjestrand Svensson, VD DiningDevelopment AB
och initiativtagare till kunskapsdagarna. Tfn 0418-145 54, 0703 178850
Planering i samverkan med moderator Pelle Thörnberg, Pelle Thörnberg Media AB

www.diningdevelopment.com

Forskare: Svenska politiker måste agera mot fetman

SVT Nyheter 26 januari 2017

Foto: TT

Läskskatt, bättre och mer näringsrik skolmat och en ökad förståelse för människor som lider av fetma – det är några av de krav som ett antal läkare och forskare nu ställer på svenska politiker i ett nytt upprop.

– Jag har hållit på med det här i snart 20 år. Inget händer så jag tänkte att vi måste göra något själva, säger Erik Hemmingsson, fetmaforskare och en av de drivande bakom fetmainitiativet – ett upprop för att stävja fetmaepidemin.

Övervikt och fetma är både svårt och dyrt att behandla och Erik Hemmingsson menar att samhället kan göra stora besparingar genom att förebygga sjukdomen.

Något som är speciellt viktigt då vi i dag lever i ett samhälle som ständigt uppmuntrar till matintag och stillasittande.

Hälften överviktiga eller feta

Experterna bakom uppropet menar också att det inte räcker att enbart förlita sig på vilja och motivation hos individen om fetman ska minska.

– Vi följer i Storbritanniens och USA:s fotspår och det är en tsunami av ohälsa, fetma, och diabetes typ 2 på väg hit och det har redan börjat drabba oss. Svenska politiker måste agera och vi behöver konkreta åtgärder nu, säger Erik Hemmingsson.

Drygt hälften av svenskarna lider i dag av övervikt eller fetma och mellan 2 och 4 procent av svenska barn klassas som feta.

Dessutom är övervikt och fetma en klassfråga och problemen är större i socioekonomiskt svaga grupper samt på landsbygden.

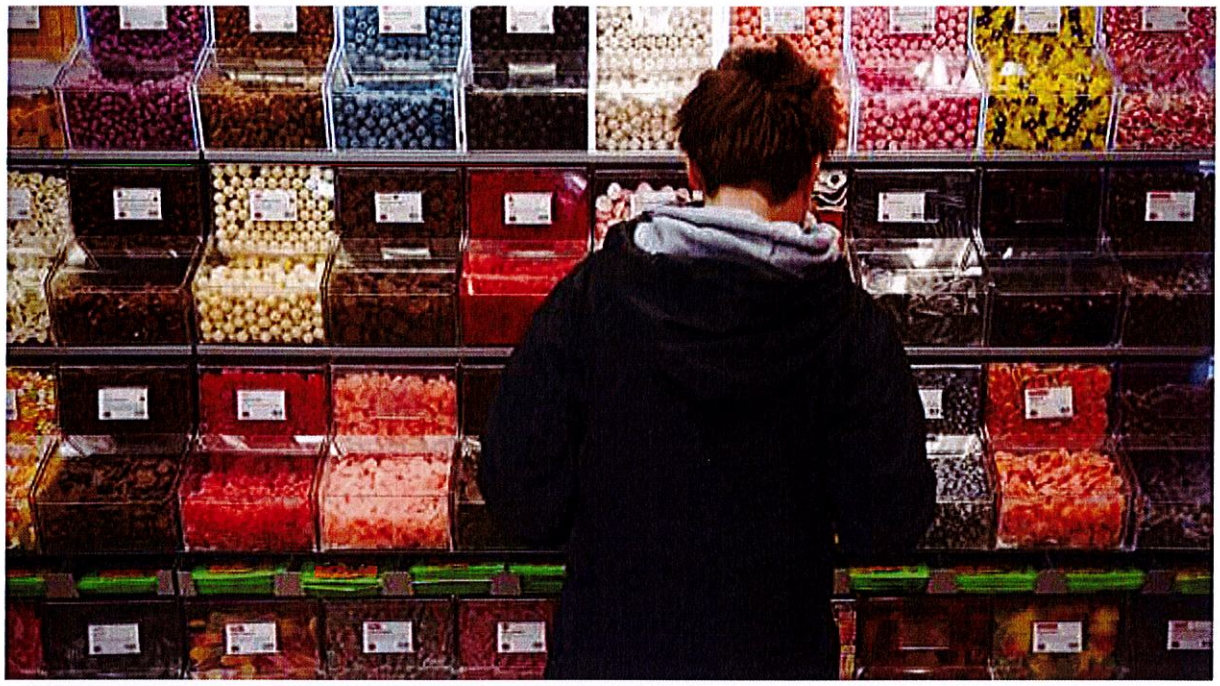

Foto: TT

”Öppet mål för politikerna”

Fetmainitiativet föreslår nu fem konkreta åtgärder man anser att politiker och inte minst folkhälsominister Gabriel Wikström (S) måste ta tag i.

– Det handlar om ett antal åtgärder som har stöd i forskning och vetenskap och där det är öppet mål och bara att sparka in bollen för politikerna.

Bland annat föreslår man en skatt på sockersötad dryck och att intäkterna ska gå till att subventionera nyttig mat, som grönsaker.

– Det flytande sockret för inget gott med sig. Det ger ingen mättnad och gör bara att man äter mer. Speciellt barn och ungdomar i socioekonomiskt utsatta grupper dricker för mycket läsk.

WHO vill ha läskskatt

Just skatt på sockersötad dryck lyfts i dag fram som en viktig insats av allt fler forskare.

Bland annat gjorde världshälsoorganisationen WHO nyligen en lång genomgång av orsakerna till – och lösningarna på – världens barnfetmaepidemi och skatt på sockersötad dryck var en av flera åtgärder som rekommenderades av WHO:s expertpanel.

De senaste åren har också ett antal länder och flera amerikanska städer infört skatt på sockersötad dryck, som läsk, juice, energidryck och så kallat ”vitaminvatten”.

Foto: TT

Folkhälsominister Gabriel Wikström har tidigare sagt nej till en "läskskatt", varför tror du att han skulle ändra sig nu?

– När tillräckligt många svenskar kräver det av honom tror jag att han kan ändra sig. Jag är personligen inte speciellt förtjust i skatt i allmänhet, men det här är inte kärnfysik. Om man vill äta och dricka nyttigt ska det inte vara dyrt eller krångligt, säger Erik Hemmingsson.

– I dag är det samma moms på grönsaker som på läsk, vilket är helt galet. Vi måste ge människor lite medvind. Det ska vara billigt och enkelt att leva hälsosamt.

En invändning mot ökad politisk styrning i frågan är att utbildning och eget ansvar bör räcka för att få människor att leva hälsosammare.

– Men det har inte fungerat alls, förutom i vissa välbeställda områden. Vi kan inte komma ifrån att alla människor har ett eget ansvar för sin hälsa, men som samhälle måste vi också hjälpa individer att göra hälsosamma val. Speciellt i dagens samhälle då allt blivit så skruvat när det kommer till mat och dryck.

"Spring mer ät mindre" funkar inte

En av punkterna i uppropet handlar om stigmatisering av personer med fetma, hur den ökar och att den är kontraproduktiv.

– Om vi fortsätter med mantrat "spring mer ät mindre" kan vi inte förvänta oss att det kommer att hända speciellt mycket. Vi behöver göra något annorlunda.

Det finns också en stor oförståelse för de biologiska faktorer som pågår i kroppen när en människa försöker gå ner i vikt och många människor kan dessutom leva ganska osunt utan att gå upp i vikt.

– Samtidigt finns det de som kämpar hårt med sin livsstil, men som ändå går upp i vikt.

Barnfetman ökar

Erik Hemmingsson efterlyser också bättre och mer näringsrik mat i skola och förskola samt insatser för att få barn och unga att röra sig mer än de gör i dag. Något som också skulle vara bra för ungas psykiska välmående.

Barnfetma är betydligt vanligare bland socioekonomiskt utsatta grupper och de överviktiga eller feta barnen i Sverige har blivit mer än dubbelt så många sedan tidigt 90-tal.

Foto: TT

Forskare uppskattar att 30.000–50.000 barn i Sverige är så feta att de riskerar att dö i förtid på grund av följdsjukdomar som diabetes typ 2, cancer och hjärtinfarkt.

Läkarna och forskarna bakom uppropet vill också se förändring kring hur den svenska sjukvården hanterar problemet kring övervikt och fetma.

– Men i dag går sjukvården på knäna och man saknar resurser att förebygga de här problemen. Man ska göra det, men mäktar inte med.

Här vill forskarna se en rad hälsofrämjande åtgärder som bör sättas in tidigt hos människor som befinner sig i riskzonen.

Det kan handla om så kallad fysisk aktivitet på recept, rådgivande samtal om kostvanor och bättre hjälp med psykisk ohälsa och stresshantering.

– Det här är relativt enkla åtgärder som måste prioriteras, säger Erik Hemmingsson.

INBJUDAN

Resilient Community Skåne

Region Skåne välkomnar härmed politiker och tjänstemän i Skånes kommuner, näringsliv och lärosäten till årets första möte för att utveckla ett mer resilient och hållbart Skåne. Denna gång adresserar vi utmaningar med översvämning, logistik och framtida värmeböljor.

Resilient Community Skåne är det nätverk där offentliga och privata aktörer gemensamt diskuterar, prioriterar åtgärder och utveckling av lösningar, för ett mer resilient och hållbart Skåne.

Höga vattennivåer längs våra kuster som i kombination med dåligt väder påminner oss även denna vinter om att vårt samhälle är sårbart. Det är dock inte enbart klimatet som skapar utmaningar. Nya teknologier skapar snabbt möjligheter till nya lösningar och just nu sker det inom logistikområdet. Det gäller för Skåne att vara med från början.

På årets första möte kommer vi att presentera och diskutera hur Skåne gemensamt kan skapa förutsättningar för att ligga i framkant och attrahera ett globalt intresse.

Vi ses i Trelleborg!

TID
6 mars 2017, kl. 13.00-16.00
Biogascentret, Östergatan 58B, Trelleborg

MÅLGRUPP
Politiker, chefstjänstemän och näringsliv.

ANMÄLAN
Anmäl deltagande senast 2017-02-27
Anmäl dig via länken i mailet.

KONTAKTPERSON
Eva Leth,
eva.leth@skane.se
Magnus Qvant,
magnus.qvant@resilientregions.org

VARMT VÄLKOMNA!

Dolores Öhman
Region Råd, Region Skåne

Ordförande Resilient Community Skåne

REGION SKÅNE

Resilient Community Skåne

MÅNDAG 6 MARS 13.00 – 16:00

LUNCH KL12:00

BIOGASCENTRET, ÖSTERGATAN 58B, TRELLEBORG

PROGRAM

12:00	Gemensam lunch för dem som kan.
13:00	Välkommen till Trelleborg, Torbjörn Karlsson, Kommunstyrelsens ordförande Inledning Dolores Öhman, Regionråd, Region Skåne Återkoppling – vad har hänt sedan sist, vad erbjuds framöver samt omvärldsspaning. *•Smart City Expo, • Vejle, kommer till Skåne", • Sustainable City Conference. • Vad kostar det när staden är ur funktion? • Från stad till region! • Förarlös trafik, •mm*
13:45	Trelleborg - Kuststad 2025, utmaning med kustnära översvämning *•Line Wedin Hansson, Hållbarhetschef och Charlotte Lindström, Projektledare Kuststad 2025*
14:15	Resilience by Design och Förarlös Godstrafik - från utmaning till mervärde! *• Diskussion kring två utvecklingsidéer*
15.15	Region Skåne – utmaningar och aktiviteter *• Värmebölja - Nu tar vi nästa steg. Peter Groth, Region Skåne*
15:45	Övrigt
16:00	Slut

VARMT VÄLKOMMEN!

Dolores Öhman Regionråd Regionsstyreslen, Ordförande Resilient Community Skåne
Eva Leth, eva.leth@skane.se | Magnus Qvant, magnus.qvant@resilientregions.org

Kommunförbundet Skåne

Kommunledningsresan 2017 – Studieresa till delstaten Hessen i sydvästra Tyskland

Tider

2017-06-26 - 2017-06-28
8:00 - 18:00

Plats

Tyskland

,

Kontakt

Peter Nilsson
Telefon: 0728-85 47 32
E-post: p.nilsson@kfsk.se

Årets kommunledningsresa genomförs 26 juni – 28 juni och går till delstaten Hessen i sydvästra Tyskland.

Det är två teman som lyfts fram under årets resa: Integrationsfrågor och energifrågor.

Tyskland har de senaste åren tagit emot stora mängder flyktingar och arbetat hårt med olika former av integrationsarbete.

Tyskland har valt en tydlig politisk inriktning när det gäller energifrågor. Exempelvis finns ett brett förankrat beslut att avveckla kärnkraften till 2022 och beslut om kraftiga subventioner för solenergi.

Under resan får vi träffa representanter för delstats- och lokal nivå som berättar om rollfördelning, arbetssätt och utmaningar inom både integrations- och energiområdet. Vi besöker organisationer och institutioner som jobbar med praktiskt integrationsarbete och vi besöker också en större återvinningsanläggning.

Dessutom träffar vi representanter för Hessens motsvarighet till Kommunförbundet Skåne.

Avgift:

Avgiften är 12 000 kronor, exklusive moms. I priset ingår kostnader för resor och måltider enligt programmet, logi i enkelrum inklusive frukost samt i januari 2017 gällande flygskatter. Vid eventuell höjning av dessa flygskatter läggs kostnaden på fakturan som skickas efter resan.

Sista anmälningsdag

10 april p.g.a. resebyråns avbokningsbestämmelser.

Då antalet platser är begränsat tillgodoses plats för deltagande i den turordning anmälan görs, dock med hänsyn taget till att alla kommuner som önskar blir representerade.

Program:

Programmet kommer att kompletteras med ytterligare information efterhand, och uppdateringarna kommer att synas på denna webbsida. Mindre förändringar kan också komma att ske utifrån den presenterade informationen. Slutligt detaljerat program, biljettinformation, deltagarlista och allmän reseinformation *skickas ut senast 12 juni* till de anmälda.

Information:

Närmare information om uppläggning och innehåll lämnas av Peter Nilsson, tel. 0728-85 47 32, e-post p.nilsson@kfsk.se

Målgrupp

Skånes kommunledningar

Avanmälan

Anmälan är bindande men om ni senast 10 april inte har namn på alla resenärer kan ni komplettera med denna information senast 12 maj.

Program

Måndagen 26 juni	
08.00	Samling på Copenhagen Airport, närmare information om plats kommer i juni
10.05	Avgång Lufthansa LH 825 till Frankfurt
11.35	Ankomst Frankfurt Buss cirka 30 km till staden Bad Homburg som är administrativt centrum i distriktet Hochtaunuskreis. Tyskland har en administrativ indelning som innebär att det mellan den kommunala nivån, kommuner är i allmänhet mycket små i Tyskland, och den regionala nivån, "Bundesland", finns en "distriktsnivå" som hanterar uppgifter åt distriktets små kommuner. Denna nivå kallas "Landkreis". Hochtaunuskreis är ett av cirka 300 distrikt i Tyskland. I den geografiska region som omfattas av Hochtaunskreis bor cirka 250 000 Invånare https://en.wikipedia.org/wiki/Districts_of_Germany https://en.wikipedia.org/wiki/Hochtaunuskreis
13.00	Ankomst till Bad Homburg och lunchbuffé på Restaurant Kronenhof http://hofgut-kronenhof.de/
14.30	Besök på "Landratsamt", förvaltningsbyggnaden för Hochtaunuskreis. http://www.hochtaunuskreis.de Möte med Katrin Hechler, politiker med ansvar för integration och Uwe Kraft, politiker med ansvar för energifrågor http://www.hochtaunuskreis.de/Hochtaunuskreis/Politik/Kreisbeigeordnete.html http://www.hochtaunuskreis.de/Hochtaunuskreis/Politik/Erster+Kreisbeigeordneter.html Efter presentationerna följer diskussion
15.00	Besök hos organisation eller på institution/anläggning där vi får möjlighet att träffa socialarbetare m fl yrkesgrupper för att ta del av praktiska erfarenheter av arbete med asylsökande och /eller nyanlända.
17.00	Buss till hotellet i Frankfurt, cirka 25 km.
17.45	På hotellet, Hotel Motel One Frankfurt Messe, check in. http://www.motel-one.com/en/hotels/frankfurt/frankfurt-messe/
19.45	Buss transfer till Restaurant Quattro.
20.00	Middag på Restautant Quatro http://www.quattro-frankfurt.de/html/index.html
22.00	Buss till hotellet
22.15	Tillbaka på hotellet
Tisdagen 27 juni	
	Frukost

08.00	Buss 35 km till Wiesbaden som har cirka 300 000 invånare och är huvudstad i delstaten Hessen http://www.wiesbaden.de/en/tourism/index.php
08.45	Ankomst till kontoret för Hessiches städtetag, Hessens motsvarighet till Kommunförbundet Skåne.
09.00	Möte med Ulrike Neumann och Ingrid Wilkens från delstaten Hessens departement med ansvar för integrations- och sociala frågor där vi får höra om delstatens integrationspolicy https://soziales.hessen.de/integration Efter presentationen följer diskussion.
10.00	Presentation av "kommunförbundets" uppdrag och organisation av avdelningschef Michael Hoffmann http://www.hess-staedtetag.de Presentation av Mr Ungern-Sternberg, ansvarig tjänsteperson för det kommunala integrationsarbetet i Frankfurt am Main Presentation av Ms Rudolph, ansvarig tjänsteperson för det kommunala integrationsarbetet i Wiesbaden. https://www.wiesbaden.de/vv/oe/05/33/141010100000002375.php Efter presentationerna följer diskussion.
12.30	Lunch på Kurhaus Gastronomie i centrala Wiesbaden http://www.gerdkaefer-rolandkuffler.de/de/wiesbaden/kurhaus-wiesbaden.php
14.00	Besök hos organisation eller på institution/anläggning där vi får möjlighet att träffa socialarbetare m fl yrkesgrupper för att ta del av praktiska erfarenheter av arbete med asylsökande och /eller nyanlända.
15.30	Buss 15 km till Flörsheim-Wicker.
16.00	Besök på Deponipark Flörsheim -Wicker http://www.deponiepark.de/willkommen/wertstoffhoefe/floersheim-wicker/ http://www.deponiepark.de/willkommen/ueber-uns/aufsichtsratsvorsitzende/ Presentation av MrTöpfer, direktör för Rhein-Main-Deponie GmbH. Vi får bland annat höra hur tysk energipolitik påverkar uppdrag och arbete på en modern återvinningsanläggning. Efter presentation finns tid för diskussion och en kortare rundvisning på anläggningen.
17.30	Buss 30 km till hotellet.
18.00	På hotellet Smörgås och dryck serveras för dem som vill
19.45	Buss till restaurant Daheim im Lorsbacher Thal
20.00	Middag på Restaurant Daheim im Lorsbacher Thal http://www.lorsbacher-thal.de/
22.00	Buss till hotellet
22.15	Tillbaka på hotellet
Onsdagen den 28 juni	
	Frukost
09.00	Programmet är ännu inte bekräftat för förmiddagen men tanken är att vi ska besöka nån organisation som jobbar med ett brett fält av energifrågor. Alternativt besöker vi en anläggning eller organisation som jobbar med praktiska integrationsfrågor.
13.00	Lunch
14.00	Buss till flygplatsen
14.40	Ankomst till flygplatsen

16.40	Avgång Lufthansa LH 830 till Köpenhamn
18.00	Ankomst Köpenhamn

Leda för Resultat, kommunledning - 2017

SEMINARIER FÖR DIG I KOMMUNLEDNINGEN SOM VILL FÖRSTÅ MER OM BETYDELSEN AV ATT LEDA OCH STYRA FÖR BÄTTRE RESULTAT

Sveriges Kommuner och Landsting

Leda för Resultat – succén fortsätter

Det är politikens ansvar att styra kommunen så att skattekronor används på ett effektivt sätt och att tjänster med bra kvalitet erbjuds till invånarna. Många gånger har denna styrning i stort begränsats till fördelning av pengar till olika verksamheter. Mål för vad som ska uppnås har ofta varit allmänt formulerade och svåra att följa upp.

Erfarenheter visar att styrningen först fungerar då politiken flyttar fokus till verksamhetsresultat. Resultat i betydelsen vad kommunen faktiskt åstadkommer för invånarna. För att få till en fungerande resultatstyrning krävs nya kunskaper. Viktiga frågor som kräver svar är: Hur sätter vi få men tydliga mål? Hur mäter vi resultat? Hur navigerar vi i den uppsjö av olika mått som finns tillgängligt i olika media, databaser och rapporter? Hur tolkar vi och analyserar resultatmått? Vad är politikens och vad är tjänstemännens roll i styrning?

Under hösten 2016 erbjöds två seminarier där de senaste erfarenheterna från mål och resultatstyrning sammanfattades. Dessa blev snabbt fulltecknade. Vi arrangerar nu ytterligare två seminarier med samma innehåll under våren 2017. Du kommer där att få lyssna på experter från SKL och goda exempel från kommuner. Vi ger dig också möjlighet till att diskutera med politiker och tjänstemän från andra kommuner.

Målgrupp

Huvudmålgrupp är ledande politiker, men vi välkomnar även tjänstemän i kommunens ledningsgrupp.

Tid och plats

Seminarium 1 – 4 april 2017 i Umeå

Scandic Plaza, Storgatan 40, Umeå, www.scandichotels.com

Seminarium 2 – 27 april 2017 i Stockholm

Konferens Saturnus, Hornsgatan 15, Stockholm, http://saturnuskonferens.se

Obs! Båda seminarier har samma innehåll. Exempelkommunerna varierar.

Kostnad

Kostnaden per deltagare är 1 000 kr exkl. moms. Fika och lunch ingår.

Anmälan

Anmäl dig via länk här. **Sista anmälningsdag för seminarium 1 – 27 februari, för seminarium 2 – 25 mars.**

Frågor kring anmälan: Konstella, tel. 08-452 77 00, konferens@konstella.se

Mer information

Gunnar Gidenstam, tel. 08-452 76 49, e-post gunnar.gidenstam@skl.se, Leif Eldås, tel. 08-452 76 35, e-post leif.eldas@skl.se, Christine Feuk, tel. 08-452 79 94, christine.feuk@skl.se

Program

09.30 – 10.00 Kaffe

10.00 – 10.10 Introduktion och välkommen

10.10 – 10.40 Vad är mål- och resultatstyrning?

Vilka är erfarenheterna av målstyrning? Problem och fördelar. Hur samspelar mål och resultat? Vad innebär ett ökat fokus på resultat? Vilka är lärdomarna? Hur gör vi mål- och resultatstyrning till politikens verktyg?

10.40 – 11.10 Hur mäter vi resultat?

Vilka mått är viktiga och vilka kan man lita på? Går allt att mäta? Vad har vi för nytta av innehållet i Öppna jämförelser och Kommunens Kvalitet i Korthet? Vad går att hitta i Kolada? Hur presenterar vi resultat för våra medborgare?

11.10 – 11.30 Ett kommunalt exempel 1

Kommunstyrelsens ordförande och kommunchef från en exempelkommun berättar om hur de tillsammans arbetar med styrning och uppföljning.

11.30 – 12.00 Gruppdiskussioner

12.00 – 13.00 Lunch

13.00 – 14.00 Att leda för resultat!

Vad är politikernas och vad är tjänstemännens olika roller? Hur engagerar vi medarbetarna? Går det att bygg en resultatkultur? Hur bedrivs förbättringsarbetet? Medborgarperspektiv eller brukarmedverkan? Analys och förslag till åtgärder, hur presenteras detta för politiken?

14.00 – 14.30 Ett kommunalt exempel 2

Kommunstyrelsens ordförande i en exempelkommun reflekterar kring politikens uppgift, mål och uppföljning, behovet av stöd från tjänstemännen, skillnad i kompetenser samt demokrati och medborgarperspektivet i styrning.

14.30 – 15.00 Kaffe

15.00 – 15.30 Gruppdiskussioner

15.30 – 16.00 Sammanfattning och avslutning

Save the date

Hållbar regional utveckling 2017

-Flöden och dynamik ur ett regionalt perspektiv

Datum	5 maj 2017 09:30-16:00
Plats	Clarion Hotell Stockholm, Ringvägen 98

Vad påverkar den regionala utvecklingen och hur kan man som beslutsfattare förhålla sig till en värld präglad av ökad konkurrens, rörlighet, urbanisering och digitalisering? Den 5 maj tar vi en närmare titt på rörlighet och dynamik genom olika teman som migration, entreprenörskap och arbetsmarknad.

Vi kommer bland annat att ta del av nya studier från OECD och färsk forskning kring överlämnandet av det regionala utvecklingsansvaret från länsstyrelse och regionförbund till landsting. Medverkar gör även föreläsare från Entreprenörskapsforum, Göteborgs Universitet, Statistiska Centralbyrån, Linköpings Universitet och många fler!

Välkomna!

Anmälan och fullständigt program släpps 13 februari

Statistiska centralbyrån
Statistics Sweden

tillväxt verket

Sveriges Kommuner och Landsting

Cykelkonferensen 2017

- den nationella mötesplatsen för cykel

Cykelkonferensen är Sveriges stora mötesplats för cykelfrågor!
Konferensen arrangeras av SKL och Trafikverket och vänder sig främst till dig som jobbar med cykelfrågor i kommunen, regionen, staten eller som konsult inom infrastruktur och samhällsplanering.

Under 2017 års konferens fokuserar vi på att få saker gjorda. Med en nationell cykelstrategi i ryggen vill vi inspirera om hur man kan gå från strategi till handling. Under konferensen visas fler goda och konkreta exempel på hur cykelfrågor och cyklandet kan främjas – både handfast i förhållande till olika lokala förutsättningar och organisatoriskt. Vi hoppas även kunna belysa ämnen som alternativa finansieringsmöjligheter och cykelturism samt bjuda på spännande tankar och idéer om utvecklingen på området i framtiden.

Jönköping är värdkommun och vi kan lova att det blir en konferens med inspiration och utrymme för diskussion!

Datum:	9-10 maj 2017. Konferensen börjar kl. 10.00 med registrering och fika från kl. 9.00. Dag 2 slutar programmet ca kl. 15.00.
Plats:	Elmiavägen 11, tfn 036-15 20 00, vägbeskrivning.
Kostnad:	Deltagaravgift 4500 kr exkl. moms inkl. middag och cykeltur. Faktura utfärdas av SKLFS Fakturatjänst AB och skickas efter konferensen.
Anmälan:	Anmälan görs senast den 7 april via denna länk. Anmälan är bindande men kan överlåtas på annan person. Antalet platser är begränsat.
Hotell:	Vi har reserverat rum till förmånliga priser. Du bokar och betalar själv. Om du önskar faktura, kom ihåg att be om det vid bokningen, kostnader för faktura kan förekomma. Information om hotell och priser återfinns via anmälningslänken eller här.
Utställning:	I samband med Cykelkonferensen arrangerar SKL, Trafikverket och Jönköpings kommun en utställning där förutsättningar för nya kontakter och nätverkande erbjuds deltagarna och utställarna. För mer information, kontakta Anna Lundeqvist, projektledare Konstella på anna.lundeqvist@konstella.se
Information:	Frågor kring konferensens innehåll kan ställas till Henric Storswedh, henric.storswedh@trafikverket.se eller till Helena Lagerholm, helena.lagerholm@skl.se. För praktisk information kring anmälan etc. kontakta Konstella, tfn 08-08-452 71 07, konferens@konstella.se

Post: 118 82 Stockholm
Besök: Hornsgatan 20
Telefon: 08-452 70 00
www.skl.se

TRAFIKVERKET

Sveriges Kommuner och Landsting

Preliminärt program

Tisdagen den 9 maj

09:00 – 10:00 **Registrering, fika och utställarbesök**

10:00 – 10:15 **Välkomna till cykelkonferensen och Jönköping**!
Sveriges Kommuner och Landsting, Trafikverket och Jönköpings kommun.

10:15 – 10:55 **Våras det för cykeln?**
Bilismen har präglat planeringen av samhället och staden i mer än 60 år. Men i takt med ett ökat fokus på hållbarhet höjs röster för att ge cykeln en mer central roll i planeringen av vårt samhälle. Har cykeln potential att bli det bilen var för samhälls- och stadsplaneringen på 1950-talet? Vad väntar och vilken roll kan cykeln spela?

10:55 – 11:15 **Fika och utställarbesök**

11:15 – 12:00 **Vi har en nationell cykelstrategi – vad händer nu?**
Vad innehåller den nationella cykelstrategin? Vilken roll kommer olika aktörer att spela i arbetet med strategin? Hur tar vi arbetet vidare?

12:00 – 13:00 **Mingellunch och utställarbesök**

13:00 – 14:30 **Från strategi till verkstad**
Ett längre pass i tre delar; 1) Hur ser samspelet kring planering och finansiering mellan cykelstrategin samt revidering av de nationella och regionala infrastrukturplanerna ut? 2) Vilka alternativa finansieringsmöjligheter finns utanför de nationella och regionala planerna och gängse kommunala satsningar? 3) Hur påverkar detta sammantaget kommunala förutsättningar och vardagen i planeringen av cykelåtgärder?

14:30 – 14:45 **Information om eftermiddagens cykeltur i Jönköping**

14:45 – 15:15 **Fika och utställarbesök**

15:15 – 17.00 **Cykeltur i Jönköping!**
Jönköpings kommun tar oss med på guidad cykeltur i staden.
Ta med din cykelhjälm!

19:00 – **Middag i Elmia**

Preliminärt program

Onsdagen den 10 maj

09:00 – 09:10 **Välkommen till andra dagen på cykelkonferensen!**

09:10 – 09:30 **Inspirerande föreläsning – perspektiv på cykling**

09:40 – 12.30 **Parallella strimmor**

TID	IDÉER, TEKNIK OCH ORGANISATION SOM STIMULERAR CYKLING	CYKELN OCH SAMHÄLLET
9.40 – 10.25	**9.40 - Cykelarbete, lokala förutsättningar och barriärer** – Vilka lokala förutsättningar påverkar en kommuns arbete med cykling? Det kan handla om barriärer i form av geografiska egenskaper – vatten, vind och uppförsbackar – men också motorvägar och tågräls. Hör tre kommuner berätta om sitt respektive arbete med cykelfrågor i motvind och uppförsbacke.	**Trafiksäkerhet idag - vad har hänt sedan hjälmen?** – Långsiktigt ser vi en positiv trend vad gäller trafiksäkerheten med färre döda och skadade cyklister i trafiken, samtidigt som antalet svårt skadade cyklister har legat på samma nivå de senaste åren. Hur kan säkerheten stärkas? Vad påverkar cyklistens säkerhet idag? Vilka åtgärder bidrar till att förbättra säkerheten?
10.25 – 10.45	**Fika, mingel och utställarbesök**	
10.45 – 11.30	**Att främja cykling – mer än bara cykelbana** – Antalet och andelen personer som cyklar har minskat de senaste åren. Hur kan denna trend vändas? Vem är cyklisten och vilken cyklist planerar man för? Vilka effektsamband finns för att öka cyklingen numerärt och bland grupper som inte cyklar? Hur skapar man en cykelstad? Ta del av idéer, underlag och verktyg som gör skillnad.	**Vem är framtidens cyklist - den diversifierade cyklistrollen** – Genom både den tekniska och demografiska utvecklingen diversifieras båda cykel- och gångtrafikantsgruppen. Fler olika grupper av cyklar, cyklister och fotgängare kommer i framtiden att behöva samsas om ett ofta gemensamt utrymme. Hur ser denna utveckling ut? Vad innebär detta för trafikplanering och trafiksäkerhet?

11.30 – 11.45	**Mingel och utställarbesök**	
11.45 – 12.30	**Cykelgynnande organisation** – Hur kan man strukturera sin organisation för att skapa goda förutsättningar för att arbeta med cykelfrågor? Hur kan man använda befintliga funktioner och verktyg – så som upphandling och exploatörskrav – för att främja cykelarbete?	**Vad krävs för lyckad cykelturism?** – Cykelturismen växer i Europa och bubblar i Sverige. Vilka förutsättningar krävs för att stimulera cykelturismen? Vad kännetecknar lyckade satsningar på cykelturism?

12:30 – 13:30 **Mingellunch och utställarbesök**

13:30 – 14:00 **Internationell utblick – cykelinspiration från den vida världen**

14:00 – 14:15 **Prisutdelning Årets cykelkommun**

14.15 – 14.30 **Innovationstävlingen Cykel Plus Minus**

14:30 – 15:00 **Avslutande reflektion och diskussion**

15:00 – 15:30 **Fika, mingel och utställarbesök**

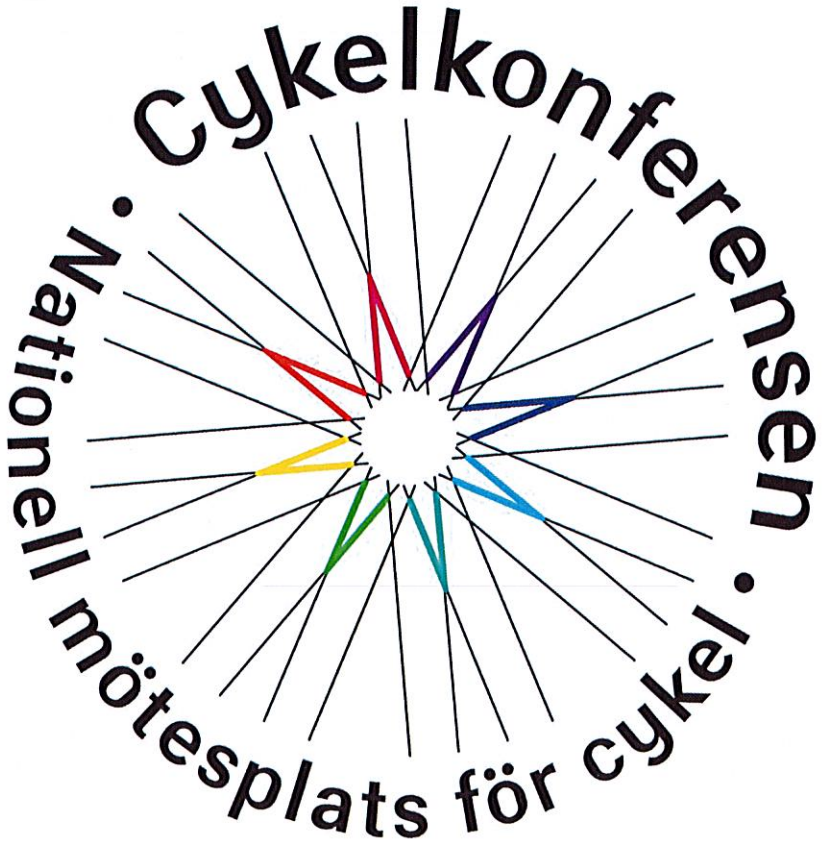

Post: 118 82 Stockholm
Besök: Hornsgatan 20
Telefon: 08-452 70 00
www.skl.se

TRAFIKVERKET

Sveriges Kommuner och Landsting

Skoog Nilsson, Gunilla

Ämne: VB: Dialogseminarium om samverkan kommun och forskning, 16 mars 2017

Kommunledningskansliet
Kansli
Från: Therese Jephson [mailto:therese.jephson@kfsk.se]
Skickat: den 23 januari 2017 09:34
Kopia: Therese Jephson; 'Erik Swietlicki'; Anna Ekberg
Ämne: Dialogseminarium om samverkan kommun och forskning, 16 mars 2017

Välkommen till ett dialogseminarium om samverkan mellan kommun och forskning – erfarenhetsutbyte och utvecklingsmöjligheter

Kommuner ställs idag inför ett ökat antal samhällsutmanande frågor som behöver gränsöverskridande insatser, och allt fler kommuner samverkar med akademin som en del i kommunens strategiska utveckling. Vid dagens seminarium kommer ni att få ta del av information och erfarenhet från olika modeller, strategier och avtal för samverkan, både från kommuner och akademin, för att därefter diskutera framtida samverkansmöjligheter. Föreläsningarna inleds av Maria Landgren från VINNOVA som kommer att berätta om regeringsuppdraget att utvärdera lärosätenas samverkan med omgivande samhälle. Dagens seminarium genomförs i samverkan med Lunds universitets Hållbarhetsforum.

Välkommen att ta del av det inspirerande programmet och ta chansen att diskutera och nätverka under seminariet. Program och anmälningsformulär hittar du här.

Tid: 16 mars 2017, kl 9.00-16.00
Plats: Lunds universitet, Ingvar Kamprad Designcentrum, Stora Hörsalen, Sölvegatan 26, Lund

Väl mött!
Therese Jephson
Strateg FoU, Kommunförbundet Skåne

Therese Jephson
Strateg
Samhällsbyggnad, miljö, kultur, fritid och folkhälsa

0728 - 85 47 57
0728 - 85 47 00
Gasverksgatan 3a, Lund
Box 53, 221 00 Lund
www.kfsk.se

Kommunförbundet Skåne

Skoog Nilsson, Gunilla

Från: Strukturbild för Skåne <no-reply@nyhetsbrev.skane.se>
Skickat: den 20 januari 2017 11:04
Till: Lissmark, Stefan
Ämne: Möt Johan Edstav, samordnaren för större samlade exploateringar med hållbart byggande

Kan du i
Öppna br

Möt Johan Edstav, samordnare för större samlade exploateringar med hållbart byggande

FEBRUARI

20

ANMÄL DIG HÄR

I november förra året tillsatte regeringen en samordnare med uppdrag att identifiera potentiella områden för större samlade exploateringar med hållbart byggande. Utredningen har redan fått stor uppmärksamhet i media då det i pressmeddelandet framkom att det kan handla om områden där helt nya städer kan byggas. Johan Edstav (MP) har fått uppdraget. Med utredningen vill regeringen hitta pilotprojekt och bidra till hållbar stadsutveckling.

Johan Edstav ska identifiera en eller flera kommuner där det finns framtagna planer på samlade exploateringar för en större mängd bostäder men där planerna av något skäl inte kan genomföras. Det kan till exempel på att det saknas relevant statlig infrastruktur eller lämplig kompetens.

Se regeringens direktiv här.

Region Skåne bjuder in till ett informationsmöte med samordnare Johan Edstav i Malmö.

Måndagen den **20 februari** klockan **09.30-11.00** i lokalen Styrbord/Babord på **entréplan, Dockplatsen, Malmö**.

Fika finns tillgängligt från kl 09.00.

Välkomna!

Strukturbild för Skåne

Anmälan sker via länken till vänster senast den 15 februari.

Läs mer

Struktur
www.ska

Skånskt
http://bo

Skånes utveckli
http://ska

Region Skåne
Enheten för samhällsplanering
Dockplatsen 26
211 19 Malmö
www.skane.se/strukturbild
strukturbild@skane.se

Det här brevet är skickat till: stefan.lissmark@hoor.se.

Dnr KSF 2017/14

§ 69 Inbjudningar till Kurser och konferenser KS AU/KS

Beslut

Kommunstyrelsens arbetsutskott föreslår kommunstyrelsen besluta:

1. Kenneth Kallin (MP) ska delta i Skånsk Landskapsdag, arrangör Länsstyrelsen Skåne m.fl., heldag tisdagen den 24 april i Höör, kostnad 375 kr.

2. Den lämnade informationen i övrigt läggs till handlingarna.

Kommunstyrelsens arbetsutskott beslutar:

1. Susanne Asserfors (S) ska delta i Resilient Community Skåne, arrangör Region Skåne, halvdag den 6 mars 2017 , ingen anmälningskostnad.

2. Beslutet ska anmälas till kommunstyrelsen.

Ärendebeskrivning

Inkomna inbjudningar till kurser och konferenser finns i dokumentet ”Inskannade inbjudningar till kurser och ekonferenser.”

Ledamöter och ersättare i kommunstyrelsen har rätt till ersättning för förlorad arbetsförtjänst och timersättning vid deltagande i kurser och konferenser som kommunstyrelsen uppdragit dem att delta i. Detta gäller inte Stefan Lissmark (S) och Anna Palm (M) då de har fast arvode. Höörs kommun betalar då även resekostnader till och från kursen/konferensen, eventuella boendekostnader samt anmälningsavgifter. I beslutet redovisas vem som ska delta, vilken kurs/konferens det rör sig om, vem som arrangerar kursen/konferensen, när den äger rum, om det är heldag eller halvdag samt anmälningsavgiften.

Beslutsunderlag

Inscannade inbjudningar till kurser och konferenser KS au 2017-02-27 och KS 2017-03-13.pdf

———

Höörs kommun

TJÄNSTESKRIVELSE

Datum	Diarienummer	Sida
2017-01-16	KSF 2017/12	1 (1)

KOMMUNLEDNINGSKANSLI
Kommunkansliet

Kommunstyrelsen

Redovisning av beslut tagna med stöd av delegering 2017 - Kommunkansliet

Kanslichef Gunilla Skog har fattat följande beslut med stöd av kommunstyrelsens delegeringsordning A.3. Beslut att inte lämna ut allmän handling:

1. Beslut att inte lämna ut allmän handling i upphandlingsärende Bemanningstjänster sjuksköterskor 2017-01-16 (KSF 2017/32). Bilaga 1-3 till anbudet har sekretessbelagts gentemot konkurrent.
2. Beslut att inte lämna ut allmän handling i upphandlingsärende Bemanningstjänster sjuksköterskor 2017-01-16 (KSF 2017/33). Bilaga 1-9 till anbudet har sekretessbelagts gentemot konkurrent.

Besluten fattades med stöd av 31 kap. 16 § första stycket offentlighets- och sekretesslagen (2009:400), OSL, till skydd för uppgift om en enskilds affärs- eller driftförhållanden.

Gunilla Dencker Skog
Kanslichef
0413-281 63

Höörs kommun

TJÄNSTESKRIVELSE

Datum	Diarienummer	Sida
2017-02-06	KSF 2017/38	1 (1)

KOMMUNLEDNINGSKANSLI
Kommunkansliet

Kommunstyrelsen

Redovisning av delegeringsbeslut 2017 fattade av kanslichefen

Datum för beslut	Beslutet avser	Diarienummer
2017-01-24	Tilldelningsbeslut W3D3 grundutbildning och fortsättningsutbildning för Handläggare och Registrator	KSF 2017/63
2017-01-24	Tilldelningsbeslut W3D3 fortsättningsutbildning för Huvudregistrator och Administratör/Utvecklarutbildning	KSF 2017/62
2017-02-06	Undertecknat avtal - W3D3 grundutbildning och fortsättningsutbildning för Handläggare och Registrator	KSF 2017/63

Gunilla Dencker Skog
Kanslichef
0413-281 63
gunilla.denckerskog@hoor.se

Delegationsbeslut av Lars Nilsson
2016-11-17 -- 2017-01-18

Diarienr	Datum	Kod	Status	Benämning	Ärendemening	Ansv handl, namn
2017-000003	2017-01-09 10:02	POL	Fördelat	Polisutlåtande	Sekretess	Lars Nilsson
2016-000346	2016-12-16 10:34	YTTR	Avslutat	Remiss och yttrande	Förfrågan om eventuellt ett stycke uran.	Lars Nilsson

20/1-17

Datum:

Underskrift:

HÖÖRS KOMMUN
Kommunkansliet

Ank 2017 -01- 24

Dnr KSF 2017/13

Delegationsbeslut av Joakim Ilmrud
2016-12-16 -- 2017-01-18

Diarienr	Datum	Kod	Status	Benämning	Ärendemening	Ansv handl, namn
2017-000012	2017-01-17 07:38	YTTR	Avslutat	Remiss och yttrande	Begäran om allmänna handlingar.	Joakim Ilmrud
2017-000011	2017-01-13 13:00	YTTR	Fördelat	Remiss och yttrande	Begäran om förteckning över butiker som har handelstillstånd för fyrverkeriförsäljning.	Joakim Ilmrud
2017-000004	2017-01-09 10:11	YTTR	Avslutat	Remiss och yttrande	Begäran om allmänna handlingar.	Joakim Ilmrud
2017-000001	2017-01-02 09:33	YTTR	Avslutat	Remiss och yttrande	Begäran om allmänna handlingar.	Joakim Ilmrud
2016-000348	2016-12-27 08:02	YTTR	Fördelat	Remiss och yttrande	Begäran om allmänna handlingar.	Joakim Ilmrud
2016-000347	2016-12-19 09:31	YTTR	Avslutat	Remiss och yttrande	Begäran om allmänna handlingar.	Joakim Ilmrud

HÖÖRS KOMMUN
Kommunkansliet
Ank 2017 -01- 24
KEF
Dnr 2017/10

Datum: 20/1-17

Underskrift:

Dnr KSF 2017/12

§ 71 Redovisning av beslut tagna med stöd av delegering 2017

Beslut

Kommunstyrelsens arbetsutskott föreslår kommunstyrelsen besluta:

Redovisningen av fattade delegeringsbeslut läggs till handlingarna.

Ärendebeskrivning

Kommunstyrelsen har överlåtit sin beslutanderätt till utskott, ordförande och tjänstemän enligt den delegeringsordning som styrelsen antagit. Dessa beslut skall redovisas till kommunstyrelsen. Redovisningen innebär inte att styrelsen kan ompröva eller fastställa besluten. Däremot står det styrelsen fritt att återkalla lämnad delegering.

V**id dagens sammanträde redovisas följande:**

1. Redovisning av beslut kanslichefen.docx (KSF 2017/38)

2. Redov_av_delegeringsbeslut_kanslichefen.docx (KSF 2017/38)

3. Bitr. räddningschefen - Delegeringsbeslut under perioden 2016-12-16-2017-01-18

(KSF 2017/10)

4. Räddningschefen - Delegeringsbeslut under perioden 2016-11--20-17-01-18

(KSF 2017/13)

Beslutsunderlag

1. Redovisning av beslut kanslichefen.docx (innehåller två beslut)
2. Redov_av_delegeringsbeslut_kanslichefen.docx (innehåller tre beslut)
3. Delegeringsbeslut 2016-11-17-20-17-01-18.pdf (räddningschefen)
4. Delegeringsbeslut 2016-12-16-2017-01-18.pdf (bitr. räddningschefen)

———

Höörs kommun

TJÄNSTESKRIVELSE

Datum	Diarienummer	Sida
2017-02-14	KSF 2017/80	1 (2)

KOMMUNLEDNINGSKANSLI
Kommunkansliet

Kommunstyrelsen

Ändring av kommunstyrelsens delegeringsordning

Förslag till beslut

Kommunstyrelsens beslutar:

Kommunstyrelsens delegeringsordning ändras enligt följande:

1. Punkt A.4 yttrande enligt lagen om allmän kameraövervakning ska kunna göras av kanslichefen

2. Punkt A.5 kanslichefen ska kunna föra kommunens talan i mål och ärenden inför domstol och andra myndigheter.

3. Punkt A.7 kanslichefen ska få delegering att besluta att kommunen inte ska svara på en remiss.

4. Punkt D.2.1 om tolkning av reglemente om ekonomiska förmåner till förtroendevalda utgår.

Ärendebeskrivning

Kommunkansliet föreslår följande ändringar av kommunstyrelsens delegeringsordning för att underlätta det administrativa arbetet på kommunledningskontoret. Det har inte gjorts en total översyn av delegeringsordningen då en sådan planeras efter det att uppdraget att föreslå nya reglementen till kommunstyrelsen och nämnderna slutförts. I delegeringsordningen har föreslagna ändringar markerats med ceris rosa.

A.4. Antalet remisser med anledning av tillstånd enligt lagen om allmän kameraövervakning har ökat dramatiskt och är ofta av liten betydelse för Höörs kommun. Massärenden bör därför kunna hanteras av kanslichefen. Ärenden av större betydelse för Höörs kommun bör fortsatt hanteras av kommunstyrelsen.

A.5 För att minska kommundirektörens arbetsbörda föreslås kanslichefen få delegering att föra kommunens talan i mål och ärenden.

A.7 För att förtydliga kansliets befogenheter och minska administrationen att bereda remisser föreslås kanslichefen få delegering att besluta att kommunen inte ska lämna yttrande. Höörs kommun är en liten kommun och har inte resurser att svara på alla

remisser. I varje fall förs diskussioner med berörd enhet innan beslut fattas. I de fall remiss ska lämnas ska remissvaret lämnas av kommunstyrelsen.

D.2.1 Följdändring med anledning av kommunfullmäktiges beslut att anta nytt arodesreglemente. Frågan om tolkning avgörs av reglementet.

Gunilla Dencker Skog
Kanslichef
0413-281 63
gunilla.denckerskog@hoor.se

Beslutsunderlag

1. Nuvarande lydelse av kommunstyrelsens reglemente.
2. Föreslagen lydelse av kommunstyrelsens reglemente.

Delegationsordning för kommunstyrelsen i Höörs kommun

Antagen av kommunstyrelsen 2011-08-18, § 98, ändrad i kommunstyrelsen 2015-01-12 § 15 och 2015-05-11 § 134

Delegation av beslutanderätt

Enligt kommunallagen 6 kap 33 § får kommunstyrelsen och nämnderna delegera sin beslutanderätt i ett visst ärende eller grupp av ärenden.

Delegering innebär att självständig beslutanderätt förs över från kommunstyrelsen/nämnden till delegaten. Ett delegationsbeslut har samma rättsverkan som nämndens eget beslut.

Delegationens syfte

Syftet med delegation av beslutanderätten är:

- att avlasta kommunstyrelsen/nämndens rutinärenden, detta för att skapa utrymma för mer omfattande behandling av betydelsefulla och principiella ärenden
- att möjliggöra en effektivare verksamhet genom att beslutsvägarna blir kortare och handläggningen snabbare.

Vem kan man delegera till?

Kommunstyrelsen/nämnden får delegera sin beslutanderätt i ett visst ärende eller grupp av ärenden till

- ett utskott av nämnden/styrelsen
- en enskild ledamot eller ersättare
- en anställd inom kommunen

Vad kan man inte delegera?

I följande ärenden får beslutanderätten inte delegeras:

- ärenden som avser verksamhetens mål, inriktning, omfattning eller kvalitet
- framställningar eller yttranden till fullmäktige liksom yttranden med anledning av att beslut i nämnden i dess helhet eller av fullmäktige har överklagats
- ärenden som rör myndighetsutövning mot enskilda, om de är av principiell beskaffenhet eller annars av större dignitet, och
- vissa ärenden som anges i särskilda föreskrifter.

Vidaredelegation av beslutanderätt

Kommundirektören kan vidaredelegera beslutanderätten till annan anställd i kommunen.

Anmälan av delegationsbeslut

Beslut med stöd av delegation ska regelbundet anmälas till kommunstyrelsen enligt fastställd rutin.

Delegering eller ren verkställighet

Gränsen mellan delegering och verkställighet har betydelse för frågan om beslut kan överklagas genom laglighetsprövning och om besluten måste anmälas. Med beslut i delegeringsbestämmelserna avses endast beslut i kommunallagens mening. Kännetecknande för ett beslut är bl a att det föreligger alternativa lösningar, och att beslutsfattaren måste göra vissa överväganden och bedömningar. I den kommunala förvaltningen vidtas dock en mängd åtgärder som inte kan anses som beslut i lagens mening. Man talar om rent förberedande åtgärder eller rent verkställande åtgärder. Några exempel på rent verkställande åtgärder är avgiftsdebitering enligt en fastställd taxa och tilldelning av daghemsplats enligt en klar turordningsprincip.

Verkställighet regleras ofta genom ett uttalat budget- eller personalansvar. Som exempel kan nämnas löpande inköp inom budget, att bevilja semester eller ledighet för vård av barn, deltagande i kurs och konferens mm.

A	**ALLMÄNNA ÄRENDEN**	**Delegation till**
A.1	Beslut å kommunstyrelsens vägnar i ärenden av brådskande karaktär	Kommunstyrelsens ordförande
A.2	Tillstånd att använda kommunens vapen och logotyp	Kommundirektören eller kanslichefen
A.3	Beslut att inte lämna ut handling	Kommundirektören eller kanslichefen. Räddningschefen inom sitt verksamhetsområde
A.4	Yttrande enligt lagen om allmän kameraövervakning.	Arbetsutskottet eller kanslichefen
A.5	Föra kommunens talan i mål och ärenden inför domstol och andra myndigheter.	Kommundirektören eller kanslichefen
A.6	Befullmäktigande av ombud att föra kommunens talan inför domstol och andra myndigheter.	Kommundirektören
A.7	Besluta att kommunen inte ska lämna yttrande på remiss.	Kanslichefen

B	**EKONOMISK FÖRVALTNING**	**Delegation till**

B.1	Placering av donationsmedel	Ansvarig ekonom
B.2	**Upphandling och avtal**	
B.2.1	Tilldelningsbeslut i samordnad kommunövergripande upphandling	Ekonomichefen
B.2.2	Teckna kommunövergripande inköpsavtal i samordnad upphandling	Ekonomichefen
B.2.3	Beslut om avbrytande av upphandling i samordnad kommunövergripande upphandling	Ekonomichefen
B.3	**Upphandling och försäljning av lös egendom, entreprenader, investeringar och externa tjänster**	
B.3.1	- till ett belopp om högst 5 basbelopp i varje enskilt fall	Respektive beslutsattestant
B.3.2	- överstigande belopp inom beslutad budgetram	Kommundirektören Ekonomichefen Personalchefen Räddningschefen
B.3.3	- Övrigt	Arbetsutskottet
B.4	**Upplåning**	
B.4.1	Rätt att uppta nya lån enligt i budgeten fastställd låneram	Ekonomichefen
B.4.2	Rätt att uppta lån för kortare tid än ett år samt konvertering av befintliga lån	Ekonomichefen
B.5	**Borgen**	
	Tecknande av borgen inom av kommunfullmäktige beslutad borgensram	Ekonomichefen eller kommundirektören
B.6	**Övrigt**	
B.6.1	Avskrivning av kommunens fordringar, i varje särskilt fall högst 100 000 kronor	Ekonomichefen
B.6.2	Utseende av beslutsattestanter	Kommundirektören
C	**ÄRENDEN RÖRANDE FASTIGHETER**	**Delegation till**

C.1	**Köp och försäljning m m av fast egendom, byggnation och förvaltning**	
C.1.1	Uthyrning och förhyrning av lokaler och bostäder samt utarrendering av kommunens mark.	Mark- och fastighetsförvaltaren
C.1.2	Genom avtal eller tillämpning av bestämmelserna i jordabalken, fastighetsbildningslagen, anläggningslagen eller ledningsrättslagen belasta kommunens mark med servitut, ledningsrätt eller nyttjanderätt för ledning, rätt till väg eller rätt till anläggning enligt fastställd detaljplan och medverka till ändring eller upphävande av sålunda tillkommen rätt.	Mark- och fastighetsförvaltaren
C.1.3	Att till pris m m som kommunfullmäktige fastställt överlåta sådan mark, som enligt fastställd detaljplan är avsedd för industriändamål och försäljning av tomter för småhusbebyggelse.	Mark- och fastighetsförvaltaren
C.1.4	Vara kommunens ombud och fatta beslut i frågor ang lokalförsörjning, hyreskontrakt och försäljning av verksamhetslokaler gentemot HFAB och andra externa aktörer.	Mark- och fastighetsförvaltaren
C.1.5	Företräda kommunen vid fastighetsbildningsförrättningar, byggnations- och tillståndsärenden och dylikt samt i anslutning därtill träffa erforderliga överenskommelser.	Mark- och fastighetsförvaltaren
	Övrigt	
C.2.2	Inteckning av kommunens fasta egendom ävensom utsträckning, nedsättning, dödning, sammanföring och relaxation av inteckningar samt utbyte av pantbrev liksom andra därmed jämförliga åtgärder.	Ekonomichefen
D	**PERSONALÄRENDEN**	**Delegation till**
D.1	**Ärenden rörande medarbetare**	
D.1.1	Anställning av sektorschef eller motsvarande ingående i kommunens ledningsgrupp samt kanslichef och räddningschef.	Arbetsutskottet
D.1.2	Tillfälligt förordnande av sektorschef eller motsvarande ingående i kommunens lednings-	Kommundirektör

	grupp samt kanslichef och räddningschef.	
D.1.3	Beslut om anställning/entledigande av personal inom kommunledningskansliet	Närmast överordnad chef
D.1.4	Förhandla på kommunens vägnar enligt gällande lagstiftning om förhandlingsrätt utom vad gäller förhandling enligt §§ 11-14 och § 38 lagen om medbestämmande i arbetslivet	Personalchefen eller lönechefen
D.1.5	Lokala kollektivavtal som reglerar frågor om förhållandet mellan kommunen som arbetsgivare och dess arbetstagare	Personalchefen eller lönechefen
D.1.6	Besluta om stridsåtgärd	Förhandlingsdelegationen
D.1.7	Utseende av ombud i mål och ärenden som rör förhållandet mellan kommunen som arbetsgivare och dess arbetstagare	Personalchefen
D.1.8	Tolkning och tillämpning av lag, avtal och andra bestämmelser rörande förhållandet mellan kommunen som arbetsgivare och dess arbetstagare samt utfärda generella föreskrifter	Personalchefen eller lönechefen
D.1.9	Besluta om undantag från samordningsbe-stämmelserna i gällande kollektivavtal	Personalchefen
D.1.10	Fastställande av pensionsförmåner i den mån de avviker från lag och avtal	AU/förhandlingsdelegationen
D.1.11	Frågor rörande innehav av bisysslor	Närmaste chef, i samråd med personalkontoret
D.1.12	Fastställande av förmåner under ledighet för utbildning överstigande sex månader	AU/förhandlingsdelegationen
D.1.13	Disciplinpåföljd i form av skriftlig varning enligt AB § 11 för sektorschefer, räddningschef samt personal inom kommunledningskansliet	Kommundirektören, efter samråd med personalkontoret
D.2	**Ärenden rörande förtroendevalda**	
~~D.2.1~~	~~Avgöra frågor om tolkning och tillämpning av reglemente om ekonomiska förmåner till för-troendevalda i Höörs kommun~~	~~AU/förhandlingsdelegationen~~
~~D.2.2~~	Avgöra frågor om tolkning och tillämpning av	AU/förhandlingsdelegationen

Kommentar [GD1]: Styrs numera direkt av kommunfullmäktige genom det nya arvodesreglementet antaget 2017-02-28

bestämmelser om pension och avgångs-
ersättning för förtroendevalda, samt pensions-
reglemente för kommunala förtroendevalda.

E	TILLSYNSÄRENDEN M M	Delegation till
E.1	Förordna tillsynsförrättare enligt kap 5 LSO (Lagen om skydd mot olyckor) 2003:778.	Räddningschef
E.2	Utfärda föreläggande och förbud (dock ej föreläggande kopplat till vite) enligt kap 5 LSO.	Tillsynsförrättare Räddningschef
E.3	Besluta om tillsyn enligt kap 5 Lagen om skydd mot olyckor (LSO) kap 5.	Tillsynsförrättare Räddningschef
E.4	Förordna tillsynsförrättare enligt 21 §, lagen om brandfarliga och explosiva varor (SFS 2011:1110), LBE	Räddningschef
E.5	Utfärda föreläggande och förbud (dock ej föreläggande kopplat till vite) enligt 25 § LBE	Tillsynsförrättare Räddningschef

F	TILLSTÅNDSÄRENDEN M M	Delegation till
F.1.1	Förordna tillståndshandläggare enligt 17 och 18 §§ LBE (Lagen om brandfarliga och explosiva varor).	Räddningschef
F.1.2	Handlägga tillståndsärenden enligt § 18 LBE	Tillståndshandläggare Räddningschef
F.1.3	Besluta om nya eller ändrade villkor enligt § 19, 3:e stycket (LBE).	Tillståndshandläggare Räddningschef
F.1.4	Godkänna föreståndare enligt 19 § LBE	Tillståndshandläggare Räddningschef
F.1.5	Återkalla tillstånd enligt 20 § LBE.	Tillståndshandläggare Räddningschef
F.1.6	Lämna yttrande på räddningsnämndens vägnar till tillståndsärende enligt 14 § LBE som handläggs av annan än kommunen	Tillsynsförrättare Räddningschef
F.1.7	Begära avsyning innan anläggningen tas i drift enligt § 16 FBE (Förordningen om brandfarliga och explosiva varor)	Tillståndshandläggare Räddningschef

F.1.8	Underrätta polismyndigheten när handläggningen av ett tillståndsärende påbörjas rörande explosiv vara inleds och om det inte anses onödigt samråda med berörda kommunala nämnder och statliga myndigheter i tillstånds frågor rörande brandfarliga och explosiva varor enligt § 14 FBE	Tillståndshandläggare Räddningschef
F.2	**Tjänsteyttrande i tillståndsärenden**	**Delegation till**
F.2.1	Lämna yttrande på räddningsnämndens vägnar till byggnadsnämnd m fl i byggnads-, plan- och tillståndsärenden.	Tillsynsförrättare Räddningschef
F.2.2	Lämna yttrande på räddningsnämndens vägnar till polismyndighet angående ärenden rörande allmän sammankomst.	Tillsynsförrättare Räddningschef
F.3	**Allmänna förebyggande åtgärder**	**Delegation till**
F.3.1	Utfärda förbud helt eller delvis mot eldning utomhus och liknande förebyggande åtgärder enligt kap 2 § 7 FSO (Förordningen om skydd mot olyckor).	Räddningschef eller VBI (vakthavande-ingenjör)
F.4	**Sotningsärenden**	**Delegation till**
F.4.1	Medgivande för fastighetsägare att sota på egen fastighet enligt kap 3 § 4 LSO.	Räddningschef
F.4.2	Utfärda föreläggande och förbud (dock ej föreläggande kopplat till vite) enligt kap 3 § 6 LSO.	Skorstensfejarmästare

Delegationsordning för kommunstyrelsen i Höörs kommun

Antagen av kommunstyrelsen 2011-08-18, § 98, ändrad i kommunstyrelsen 2015-01-12 § 15 och 2015-05-11 § 134

Delegation av beslutanderätt

Enligt kommunallagen 6 kap 33 § får kommunstyrelsen och nämnderna delegera sin beslutanderätt i ett visst ärende eller grupp av ärenden.

Delegering innebär att självständig beslutanderätt förs över från kommunstyrelsen/nämnden till delegaten. Ett delegationsbeslut har samma rättsverkan som nämndens eget beslut.

Delegationens syfte

Syftet med delegation av beslutanderätten är:

- att avlasta kommunstyrelsen/nämndens rutinärenden, detta för att skapa utrymma för mer omfattande behandling av betydelsefulla och principiella ärenden
- att möjliggöra en effektivare verksamhet genom att beslutsvägarna blir kortare och handläggningen snabbare.

Vem kan man delegera till?

Kommunstyrelsen/nämnden får delegera sin beslutanderätt i ett visst ärende eller grupp av ärenden till

- ett utskott av nämnden/styrelsen
- en enskild ledamot eller ersättare
- en anställd inom kommunen

Vad kan man inte delegera?

I följande ärenden får beslutanderätten inte delegeras:

- ärenden som avser verksamhetens mål, inriktning, omfattning eller kvalitet
- framställningar eller yttranden till fullmäktige liksom yttranden med anledning av att beslut i nämnden i dess helhet eller av fullmäktige har överklagats
- ärenden som rör myndighetsutövning mot enskilda, om de är av principiell beskaffenhet eller annars av större dignitet, och
- vissa ärenden som anges i särskilda föreskrifter.

Vidaredelegation av beslutanderätt

Kommundirektören kan vidaredelegera beslutanderätten till annan anställd i kommunen.

Anmälan av delegationsbeslut

Beslut med stöd av delegation ska regelbundet anmälas till kommunstyrelsen enligt fastställd rutin.

Delegering eller ren verkställighet

Gränsen mellan delegering och verkställighet har betydelse för frågan om beslut kan överklagas genom laglighetsprövning och om besluten måste anmälas. Med beslut i delegeringsbestämmelserna avses endast beslut i kommunallagens mening. Kännetecknande för ett beslut är bl a att det föreligger alternativa lösningar, och att beslutsfattaren måste göra vissa överväganden och bedömningar. I den kommunala förvaltningen vidtas dock en mängd åtgärder som inte kan anses som beslut i lagens mening. Man talar om rent förberedande åtgärder eller rent verkställande åtgärder. Några exempel på rent verkställande åtgärder är avgiftsdebitering enligt en fastställd taxa och tilldelning av daghemsplats enligt en klar turordningsprincip.

Verkställighet regleras ofta genom ett uttalat budget- eller personalansvar. Som exempel kan nämnas löpande inköp inom budget, att bevilja semester eller ledighet för vård av barn, deltagande i kurs och konferens mm.

A	ALLMÄNNA ÄRENDEN	Delegation till
A.1	Beslut å kommunstyrelsens vägnar i ärenden av brådskande karaktär	Kommunstyrelsens ordförande
A.2	Tillstånd att använda kommunens vapen och logotyp	Kommundirektören eller kanslichefen
A.3	Beslut att inte lämna ut handling	Kommundirektören eller kanslichefen. Räddningschefen inom sitt verksamhetsområde
A.4	Yttrande enligt lagen om allmän kameraövervakning.	Arbetsutskottet
A.5	Föra kommunens talan i mål och ärenden inför domstol och andra myndigheter.	Kommundirektören
A.6	Befullmäktigande av ombud att föra kommunens talan inför domstol och andra myndigheter.	Kommundirektören

B	EKONOMISK FÖRVALTNING	Delegation till
B.1	Placering av donationsmedel	Ansvarig ekonom

B.2	**Upphandling och avtal**	
B.2.1	Tilldelningsbeslut i samordnad kommunövergripande upphandling	Ekonomichefen
B.2.2	Teckna kommunövergripande inköpsavtal i samordnad upphandling	Ekonomichefen
B.2.3	Beslut om avbrytande av upphandling i samordnad kommunövergripande upphandling	Ekonomichefen
B.3	**Upphandling och försäljning av lös egendom, entreprenader, investeringar och externa tjänster**	
B.3.1	- till ett belopp om högst 5 basbelopp i varje enskilt fall	Respektive beslutsattestant
B.3.2	- överstigande belopp inom beslutad budgetram	Kommundirektören Ekonomichefen Personalchefen Räddningschefen
B.3.3	- Övrigt	Arbetsutskottet
B.4	**Upplåning**	
B.4.1	Rätt att uppta nya lån enligt i budgeten fastställd låneram	Ekonomichefen
B.4.2	Rätt att uppta lån för kortare tid än ett år samt konvertering av befintliga lån	Ekonomichefen
B.5	**Borgen**	
	Tecknande av borgen inom av kommunfullmäktige beslutad borgensram	Ekonomichefen eller kommundirektören
B.6	**Övrigt**	
B.6.1	Avskrivning av kommunens fordringar, i varje särskilt fall högst 100 000 kronor	Ekonomichefen
B.6.2	Utseende av beslutsattestanter	Kommundirektören
C	**ÄRENDEN RÖRANDE FASTIGHETER**	**Delegation till**
C.1	**Köp och försäljning m m av fast egendom,**	

	byggnation och förvaltning	
C.1.1	Uthyrning och förhyrning av lokaler och bostäder samt utarrendering av kommunens mark.	Mark- och fastighetsförvaltaren
C.1.2	Genom avtal eller tillämpning av bestämmelserna i jordabalken, fastighetsbildningslagen, anläggningslagen eller ledningsrättslagen belasta kommunens mark med servitut, ledningsrätt eller nyttjanderätt för ledning, rätt till väg eller rätt till anläggning enligt fastställd detaljplan och medverka till ändring eller upphävande av sålunda tillkommen rätt.	Mark- och fastighetsförvaltaren
C.1.3	Att till pris m m som kommunfullmäktige fastställt överlåta sådan mark, som enligt fastställd detaljplan är avsedd för industriändamål och försäljning av tomter för småhusbebyggelse.	Mark- och fastighetsförvaltaren
C.1.4	Vara kommunens ombud och fatta beslut i frågor ang lokalförsörjning, hyreskontrakt och försäljning av verksamhetslokaler gentemot HFAB och andra externa aktörer.	Mark- och fastighetsförvaltaren
C.1.5	Företräda kommunen vid fastighetsbildningsförrättningar, byggnations- och tillståndsärenden och dylikt samt i anslutning därtill träffa erforderliga överenskommelser.	Mark- och fastighetsförvaltaren
	Övrigt	
C.2.2	Inteckning av kommunens fasta egendom ävensom utsträckning, nedsättning, dödning, sammanföring och relaxation av inteckningar samt utbyte av pantbrev liksom andra därmed jämförliga åtgärder.	Ekonomichefen
D	**PERSONALÄRENDEN**	**Delegation till**
D.1	**Ärenden rörande medarbetare**	
D.1.1	Anställning av sektorschef eller motsvarande ingående i kommunens ledningsgrupp samt kanslichef och räddningschef.	Arbetsutskottet
D.1.2	Tillfälligt förordnande av sektorschef eller motsvarande ingående i kommunens ledningsgrupp samt kanslichef och räddningschef.	Kommundirektör

D.1.3	Beslut om anställning/entledigande av personal inom kommunledningskansliet	Närmast överordnad chef
D.1.4	Förhandla på kommunens vägnar enligt gällande lagstiftning om förhandlingsrätt utom vad gäller förhandling enligt §§ 11-14 och § 38 lagen om medbestämmande i arbetslivet	Personalchefen eller lönechefen
D.1.5	Lokala kollektivavtal som reglerar frågor om förhållandet mellan kommunen som arbetsgivare och dess arbetstagare	Personalchefen eller lönechefen
D.1.6	Besluta om stridsåtgärd	Förhandlingsdelegationen
D.1.7	Utseende av ombud i mål och ärenden som rör förhållandet mellan kommunen som arbetsgivare och dess arbetstagare	Personalchefen
D.1.8	Tolkning och tillämpning av lag, avtal och andra bestämmelser rörande förhållandet mellan kommunen som arbetsgivare och dess arbetstagare samt utfärda generella föreskrifter	Personalchefen eller lönechefen
D.1.9	Besluta om undantag från samordningsbestämmelserna i gällande kollektivavtal	Personalchefen
D.1.10	Fastställande av pensionsförmåner i den mån de avviker från lag och avtal	AU/förhandlingsdelegationen
D.1.11	Frågor rörande innehav av bisysslor	Närmaste chef, i samråd med personalkontoret
D.1.12	Fastställande av förmåner under ledighet för utbildning överstigande sex månader	AU/förhandlingsdelegationen
D.1.13	Disciplinpåföljd i form av skriftlig varning enligt AB § 11 för sektorschefer, räddningschef samt personal inom kommunledningskansliet	Kommundirektören, efter samråd med personalkontoret
D.2	**Ärenden rörande förtroendevalda**	
D.2.1	Avgöra frågor om tolkning och tillämpning av reglemente om ekonomiska förmåner till förtroendevalda i Höörs kommun	AU/förhandlingsdelegationen
D.2.2	Avgöra frågor om tolkning och tillämpning av bestämmelser om pension och avgångsersättning för förtroendevalda, samt pensions-	AU/förhandlingsdelegationen

reglemente för kommunala förtroendevalda.

E	TILLSYNSÄRENDEN M M	Delegation till
E.1	Förordna tillsynsförrättare enligt kap 5 LSO (Lagen om skydd mot olyckor) 2003:778.	Räddningschef
E.2	Utfärda föreläggande och förbud (dock ej föreläggande kopplat till vite) enligt kap 5 LSO.	Tillsynsförrättare Räddningschef
E.3	Besluta om tillsyn enligt kap 5 Lagen om skydd mot olyckor (LSO) kap 5.	Tillsynsförrättare Räddningschef
E.4	Förordna tillsynsförrättare enligt 21 §, lagen om brandfarliga och explosiva varor (SFS 2011:1110), LBE	Räddningschef
E.5	Utfärda föreläggande och förbud (dock ej föreläggande kopplat till vite) enligt 25 § LBE	Tillsynsförrättare Räddningschef

F	TILLSTÅNDSÄRENDEN M M	Delegation till
F.1.1	Förordna tillståndshandläggare enligt 17 och 18 §§ LBE (Lagen om brandfarliga och explosiva varor).	Räddningschef
F.1.2	Handlägga tillståndsärenden enligt § 18 LBE	Tillståndshandläggare Räddningschef
F.1.3	Besluta om nya eller ändrade villkor enligt § 19, 3:e stycket (LBE).	Tillståndshandläggare Räddningschef
F.1.4	Godkänna föreståndare enligt 19 § LBE	Tillståndshandläggare Räddningschef
F.1.5	Återkalla tillstånd enligt 20 § LBE.	Tillståndshandläggare Räddningschef
F.1.6	Lämna yttrande på räddningsnämndens vägnar till tillståndsärende enligt 14 § LBE som handläggs av annan än kommunen	Tillsynsförrättare Räddningschef
F.1.7	Begära avsyning innan anläggningen tas i drift enligt § 16 FBE (Förordningen om brandfarliga och explosiva varor)	Tillståndshandläggare Räddningschef

F.1.8	Underrätta polismyndigheten när handläggningen av ett tillståndsärende påbörjas rörande explosiv vara inleds och om det inte anses onödigt samråda med berörda kommunala nämnder och statliga myndigheter i tillstånds frågor rörande brandfarliga och explosiva varor enligt § 14 FBE	Tillståndshandläggare Räddningschef
F.2	**Tjänsteyttrande i tillståndsärenden**	**Delegation till**
F.2.1	Lämna yttrande på räddningsnämndens vägnar till byggnadsnämnd m fl i byggnads-, plan- och tillståndsärenden.	Tillsynsförrättare Räddningschef
F.2.2	Lämna yttrande på räddningsnämndens vägnar till polismyndighet angående ärenden rörande allmän sammankomst.	Tillsynsförrättare Räddningschef
F.3	**Allmänna förebyggande åtgärder**	**Delegation till**
F.3.1	Utfärda förbud helt eller delvis mot eldning utomhus och liknande förebyggande åtgärder enligt kap 2 § 7 FSO (Förordningen om skydd mot olyckor).	Räddningschef eller VBI (vakthavande-ingenjör)
F.4	**Sotningsärenden**	**Delegation till**
F.4.1	Medgivande för fastighetsägare att sota på egen fastighet enligt kap 3 § 4 LSO.	Räddningschef
F.4.2	Utfärda föreläggande och förbud (dock ej föreläggande kopplat till vite) enligt kap 3 § 6 LSO.	Skorstensfejarmästare

Dnr KSF 2017/80

§ 59 Ändring av kommunstyrelsens delegeringsordning

Beslut

Kommunstyrelsens beslutar:

Kommunstyrelsens delegeringsordning ändras enligt följande:

1. Punkt A.4 yttrande enligt lagen om allmän kameraövervakning ska kunna göras av kanslichefen

2. Punkt A.5 kanslichefen ska kunna föra kommunens talan i mål och ärenden inför domstol och andra myndigheter.

3. Punkt A.7 kanslichefen ska kunna besluta att kommunen inte ska svara på en remiss.

4. Punkt D.2.1 om tolkning av reglemente om ekonomiska förmåner till förtroendevalda utgår.

Ärendebeskrivning

Kommunkansliet föreslår följande ändringar av kommunstyrelsens delegeringsordning för att underlätta det administrativa arbetet på kommunledningskontoret. Det har inte gjorts en total översyn av delegeringsordningen då en sådan planeras efter det att uppdraget att föreslå nya reglementen till kommunstyrelsen och nämnderna slutförts. I delegeringsordningen har föreslagna ändringar markerats med ceris rosa.

A.4. Antalet remisser med anledning av tillstånd enligt lagen om allmän kameraövervakning har ökat dramatiskt och är ofta av liten betydelse för Höörs kommun. Massärenden bör därför kunna hanteras av kanslichefen. Ärenden av större betydelse för Höörs kommun bör fortsatt hanteras av kommunstyrelsen.

A.5 För att minska kommundirektörens arbetsbörda föreslås kanslichefen få delegering att föra kommunens talan i mål och ärenden. Kommundirektörens delegering kvarstår.

A.7 För att förtydliga kansliets befogenheter och minska administrationen att bereda remisser föreslås kanslichefen få delegering att besluta att kommunen inte ska lämna yttrande. Höörs kommun är en liten kommun och har inte resurser att svara på alla remisser. I varje fall förs diskussioner med berörd enhet innan beslut fattas. I de fall remiss ska lämnas ska remissvaret beslutas av kommunstyrelsen.

D.2.1 Följdändring med anledning av kommunfullmäktiges beslut att anta nytt arvodesreglemente. Frågan om tolkning avgörs av reglementet.

Beslutsunderlag

1. Tjänsteskrivelsedelegeringsordning KS.docx
2. Konsoliderad version av kommunstyrelsens delegationsordning.doc
3. Konsoliderad version av kommunstyrelsens delegationsordning NU gällande.doc